大公報
Ta-Kung-Pao
123 Connaught Road. C.
Hong Kong
督印人 費彝民
經中國人民郵政登記認爲新聞紙類
廣東人民郵政管理局執照第十五號
第二萬零六百四十號
今日出紙兩張半
零售港幣壹毫
每月本港三元外埠七元
地址 香港干諾道中一二三號　經理部電話 四八○三六　編輯部電話 四八○四六　電報掛號8778　廣州辦事處 惠吉西路二坊二號
干諾道中一二三號有利有限公司承印

勾結撣族和克倫族叛亂分子
蔣殘軍在緬搞顛覆
祕密文件落緬軍手
緬甸報紙說幕後唆使的是美國

【新華社仰光二十六日電】據緬甸報紙報道，緬甸武裝部隊最近繳獲了有關國民黨集團和撣族叛亂分子簽訂的秘密協定的文件，和有關國民黨集團、泰國反動集團同緬甸克倫族叛亂分子互相勾結的秘密文件。這些文件充分暴露了在美國支持下的國民黨集團殘匪陰謀勾結緬甸撣族和克倫族叛亂分子在緬甸、泰國和老撾邊境地區建立反動盤據的根據地，以破壞緬甸聯邦的獨立和威脅中國邊境的安全。

據緬甸各報刊載的國民黨集團和撣族叛亂分子簽訂的秘密協定規定，國民黨集團將爲撣族叛亂分子提供武器和軍事裝備，直到撣邦「獲得『獨立』」爲止。這個秘密協定還規定，撣族叛亂分子允許國民黨集團殘匪在撣邦的邊境地區居住。協定還規定，在國民黨集團殘匪對中華人民共和國進行騷擾時，撣族叛亂分子將提供「糧草和人員」。協定的有效期規定爲五年，五年後，如果撣邦仍然沒有獲得「獨立」，這項協定將繼續有效。此外還有克倫族叛亂分子在曼谷設立的所謂「大使館」給台灣的國民黨集團「關於叛亂分子需要軍事裝備和無線電設備、醫藥和美元的信件；在曼谷的國民黨集團殘匪給台灣關於通過泰國把武器和彈藥運進緬甸的信件；泰國和克倫族叛亂分子來往的無線電報以及有關克倫族叛亂分子派「軍官」去國民黨集團殘匪總部工作的信件等。

【據新華社仰光二十五日電】緬甸報紙在二十三日紛紛就最近被緬甸武裝部隊繳獲的撣邦叛亂分子和國民黨集團殘餘分子的合作協定的秘密文件發表社論，一致指出在幕後唆使國民黨集團和撣邦叛亂分子破壞緬甸獨立和中華人民共和國安全的是美帝國主義。

「先鋒報」二十三日發表社論說，「撣邦叛亂分子和蔣介石集團簽訂秘密合作協定的幕後拉線者是美帝國主義。」

「聯邦報」二十三日也發表社論說，從撣邦叛亂分子和蔣介石殘餘分子的秘密合作協定的……計劃。」又說，「在我們進攻蔣介石殘餘分子的時候，我們發現美帝國主義供給蔣介石的武器和軍火與日俱增。從這裏我們可以看出，美帝國主義的目的是佔領緬甸領土。正如他們佔領中華人民共和國的台灣、印度尼西亞的西伊利安和印度的果阿一樣。」

可以看出，美國對緬甸是不友好的。相反，「美國對緬甸一」之間插下了外國和互相仇視的……美帝國主義操縱的東南亞條約組織集團。」（「仰光日報」在二……）[illegible]

毛主席接見富馬和蘇發努馮

四月二十四日，毛澤東主席在杭州接見了老撾首相富馬親王和老撾愛國戰線黨主席蘇發努馮親王。圖爲毛主席和富馬親王親切握手。右第二人是蘇發努馮親王。（新華社傳真照片）

緬各地羣衆大會
譴責蔣殘軍侵略
揭露美煽動叛亂圖破壞緬甸統一

【新華社仰光二十六日電】緬甸反對美帝國主義和蔣介石集團侵略全國委員會四月二十一日在仰光舉行了有三千多人參加的羣衆大會。

反對美帝國主義和蔣介石集團侵略全國委員會主席、前准將覺溫在會上講了話。他號召全體緬甸人民發揚愛國精神，提高政治覺悟，並且在各民族中加強政治教育，以便使美帝國主義在各民族中間煽動破壞聯邦的統一的企圖不能得逞。

他號召緬甸人民警惕帝國主義者的侵略陰謀，努力維護國家的統一，爭取和平民主的權利，發展民族經濟，把緬甸推向走上和平與繁榮的道路。

大會通過了譴責美帝國主義和蔣介石集團侵略並且譴責克倫族叛亂分子。

參加大會的有三千多人，其中有各政黨的代表。

土瓦縣的所有政黨最近也舉行了羣衆大會。主持大會的吳威哥哥強烈譴責蔣介石集團的侵略和克倫族叛亂分子的罪行，並且號召緬甸人民保衞國家統一。

大會還一致通過了幾項反對帝國主義者和蔣介石集團的侵略的決議。

不是促成停火　而是加緊煽火
美封鎖駐菲基地消息
出動大型機軍援文翁
文翁要政府方面今天去王都商停火

【新華社北京二十七日電】日內瓦會議兩主席決定召開國際會議，並呼籲老撾有關方面停火後，美國繼續不斷加緊對老撾富米—文翁集團的軍事援助。據美聯社二十六日自萬象發出的一則消息說，美國已派出一隊C—130型運輸機到老撾，加強對老撾的空運。消息說，由六架渦輪螺旋槳式運輸機組成的這個機羣，從菲律賓的美國克拉克空軍基地起飛，日內可抵達萬象。據報道，這支新的空運隊將連續好幾天。C—130型運輸機的運載量比目前美國用來空運軍事物資到老撾的C—46型飛機要多三倍。

另據美聯社華盛頓消息，美國國務院新聞發布官林肯·懷特在二十六日宣布美國將繼續對富米—文翁集團提供軍事供應品。他還說，在老撾停火以前，美國在老撾的軍事援助顧問團將繼續駐留下去。據路透社報道，懷特公開承認美國派駐的美國顧問同富米—文翁集團的軍隊在一起。

【合衆國際社馬尼拉二十七日電】在美國保障以補給品空運到老撾的消息傳出後，此間美國空軍官員今日完全封鎖有關克拉克空軍基地活動的消息。據說，上述空運是由克拉克基地起飛的。

【美聯社萬象二十七日電】富米。諾薩萬今日表示，二十八日將派代表到王都琅勃拉邦舉行停火會談。

【法新社河內二十七日電】富米—文翁集團的人於二十八日上午八時以後，隨時與「敵軍負責方面」在王都會面，他說，「不過，四方一些外交官員說，……」[illegible]

富米的聲明說，他的「政府軍」的總參謀長將在二十八日上午八時以後……[illegible]

有記者問他，是否有越南軍隊進入老撾？他說：「我堅決相信……」[illegible]

西哈努克到琅勃拉邦
參加老撾故王葬禮

【新華社琅勃拉邦二十七日電】柬埔寨國家元首西哈努克親王今天已從金邊飛到老撾王都，參加二十九日老撾已故國王西薩旺·馮的葬禮。在機場迎接他的有……王後以及……[illegible]

泰國國王普密蓬·阿杜德和王后……[illegible]

西哈努克親王在到達時發表聲明說，……[illegible]

西哈努克說，如果西方當時及早地……可以得到和平解決。[illegible]

中蒙簽訂通商條約

【新華社烏蘭巴托二十六日電】中蒙兩國貿易代表團於四月二十六日在烏蘭巴托簽訂了中蒙通商條約及一九六一年互相供應貨物的議定書。

根據議定書的規定，同往年一樣，蒙古人民共和國供應中華人民共和國馬匹、皮張、絨皮、駝毛和其他貨物，中華人民共和國供應蒙古人民共和國絲綢、服裝、皮革製品、茶葉、橡膠製品、日用百貨、建築材料、工業原料、機器設備和零配件等商品。

加小麥續售華
農業部長東來商談

【合衆國際社渥太華二十七日電】加拿大農業部長漢密爾頓今日說，……正在赴香港途中，以便與中國有關當局商談加拿大小麥售華事宜。迪芬貝克政府……[illegible]

漢美頓於二十六日……，並將轉搭另一班飛機前往香港。

攀登珠峯健兒
應邀訪問蘇聯
有史占春王富洲貢布等

【據新華社北京二十七日電】應蘇聯體育協會和體育組織聯合會邀請的中國登山運動員代表團一行四人，在團長、中國登山協會副主席史占春率領下，今天上午乘飛機離北京去莫斯科。

代表團團員包括曾經登上珠穆朗瑪峯頂的登山英雄王富洲、貢布和一名工作人員。

他們將到莫斯科等城市訪問兩個星期左右。

……在緬甸的叛亂分子，指使他們在緬……攻古巴政府。在緬甸，克倫族「自衞軍」領袖們和美國的追隨者密謀……台灣蔣介石集團的「援助」。現在大家都知道，克倫民族自衞軍在企圖顛覆和破壞緬甸的獨立和主權的活動中，得到了各種援助。」

文章說：「我們必須就此警告美國，當然，必須嚴予進行侵略的國民黨以決定性的打擊。」

墨加索將畫加加林（供本報在美新聞專稿）

台灣近日頭條新聞
基隆「市長」再打老婆
「市長」太太已提出法律控訴

【合衆國際社台北二十七日電】基隆「市長」林番王的家庭糾紛，代替老撾、古巴政局及利西事件，成爲報紙的頭條新聞。

林番王的老婆，昨日向地方法院控訴丈夫毆打她。他們的家庭糾紛成爲頭條新聞，這是第二次了。

消息說，新料紛是在「市長」太太爲一女友舉行的宴會上發生的。當時，那個女友勸「市長」「多些腦筋」，老婆，不料他竟想憤然離開，但是太太阻止了他。林番王老婆控告他打她，他卻說是爲了「自衞」而已。

上月，「市長」太太曾怒氣沖沖地闖入丈夫的辦公室，責了「市長」私人秘書幾個巴掌，因爲那個秘書把「市長」邪到外面去過夜。她後來道歉了事。「市長」太太現年三十七歲。林番王現年六十三歲。他於廿五日請假一天，設法躲開，…… [illegible]

遭對方「堅決挽留」
冲伯傳仍被扣
蒙博托集團推說不是它幹的

【法新社利奧波德維爾二十七日電】剛果通訊社今日報道說，利奧波德維爾政府人士斷然否認加丹加「總統」冲伯被捕。

據說冲伯於前天在科基拉哈維爾被扣……[illegible]

消息官員是在與加丹加航空公司飛機上人員用無線電聯絡後發表這個消息的，消息說，冲伯正在康爵利哈維爾……[illegible]

冲伯是於前天退出在康爵利哈維爾舉行的剛果傀儡頭目會議後被剛果士兵逮捕的。當冲伯和他的外長以及剛果人員前往機場準備返伊利沙白維爾時，均在機場被扣。

新舊節目　百花齊放
上海評彈在京演畢
場場滿座大受讚揚

【新華社北京二十六日電】上海市人民評彈團今天在北京公演了十一場公演。

上海市人民評彈團這次在北京公演了二十一個節目，新編節目六個節目，以及小唱、開篇十多個節目，一次比較有規模地向首都聽衆介紹了江南評彈藝術的面貌。……[illegible]

一批外國工會代表抵京

【新華社北京二十六日電】應中華全國總工會和各工會邀請前來參加五一國際勞動節慶祝活動和友好訪問的一些外國工會代表，今天下午乘飛機到達北京。……[illegible]

以老撾爲假想敵
東約國兩棲戰演習
美國核潛艇亦參加

【新華社北京二十七日電】……[illegible]

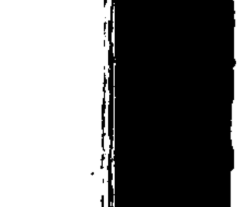

請看誰是顛覆專家

美國顛覆論（雜文）[illegible]

……[illegible]

廣州動物園添丁
非洲母斑馬產子

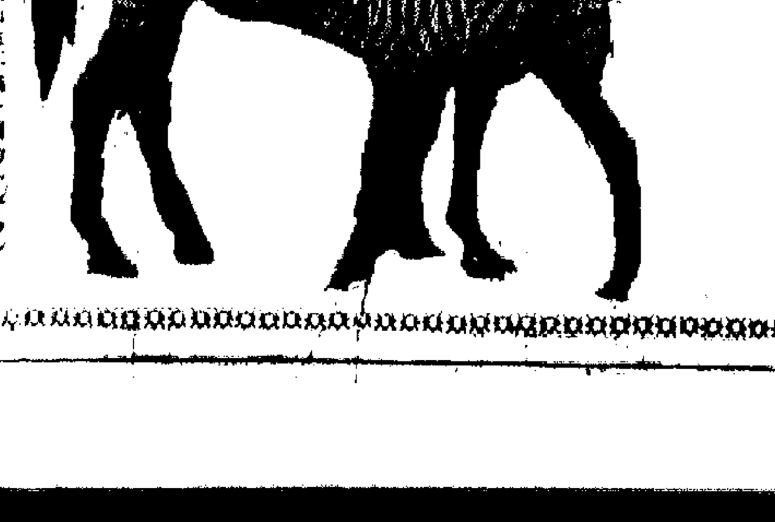

【本報訊】……來自非洲的兩頭斑馬，自一九五八年十一月……[illegible]

……（下圖爲新誕生的非洲斑馬和牠的出生不滿一周的小斑馬）

由私人團體與港府合作建成
沙田銅鑼灣遊樂場

香港中文廣播電台
上午七時時代曲；五十分音樂。八時卅分名伶名曲：（一）[illegible]（二）虎將英雄（芳艷芬、任劍輝唱）。九時十五分國語故事「青島奇緣」；四十五分粵曲。十時十五分點唱。十一時粵曲……

婦女生活節目。十一時戲劇故事。……

包租婆迫遷怎辦？
簽訂一年租約實屬無效

倫敦港碼頭罷工 六十餘輪船癱瘓
意大利冶金業十二萬人昨罷工一天

【法新社倫敦二十七日電】英國最大的港口——倫敦港，由於碼頭工人罷工，幾乎全部擱癱。一萬三千名碼頭工人有一半的人今晨未繼續開工。

有六十四艘船完全不能動彈，另外六艘的起卸工作也慢如牛步。

罷工是從本星期一開始的，原因爲一家小公司僱用了一名非工會碼頭工人，這一事件後來變如燎原，工會會員都拒絕工作。今天還將有多人參加罷工，恐怕工潮將要擴大。

【法新社羅馬二十七日電】意大利全國的一十二萬餘冶金工人，今日舉行二十四小時罷工，以要求增加工資及改善工作條件。這次牽涉工作但被工業工人的罷工運動，將影響意大利北部及南部三十萬農業工人；那些農業工人計劃於今後數天內與愛米里亞省的十五萬工業工人一起，發動一連串的怠工。

【路透社紐約二十七日電】由於昨晚「紐約時報」突然爆發了一次未經許可的罷工，紐約數百萬居民今晨差不多無報可看。

罷工的起因是由於排字房的一個工目以「不稱職」爲理由開除一名排字工人，技術排字工人遂立即罷工。

這次停工使得所有四家日報宣佈停止出版。經談判後，暫時解決了紛爭，工會人員於是召集工人恢復工作。

「紐約先驅論壇報」、「每日新聞」和「紐約鏡報」都等待「紐約時報」有足夠人手復工排好四十四版後才出版，因此都延遲了。

古巴總理親訊俘虜 宣布一般不處死刑
入侵而又有舊案者將予以嚴懲

【合衆國際社邁阿密二十七日電】古巴電台報道，卡斯特羅在哈瓦那會見入侵的俘虜時說，在這次入侵古巴的俘虜中，只有兩三人將被槍決。……卡斯特羅問道：如果美國進攻古巴，他們將怎樣？有一些俘虜……爲保衛古巴而戰。……聽了歡呼。

卡斯特羅問道：「你們認爲應該怎樣處理俘虜？」……[illegible]

古巴雪茄煙炸了　原載倫敦「每日郵報」

美艦到古巴動刀槍 尼赫魯勸人勿擔心
談到開第二次萬隆會議他大潑冷水

【新華社北京二十六日電】據印度報業托拉斯消息，印度總理尼赫魯二十四日在國會外交諮詢委員會會議上談到古巴的局勢和美國海軍在加勒比海的活動時說，人們對美國海軍的活動不應該擔心。就印度來說，也應該相信肯尼迪總統公開提出的不允許美國對古巴進行武裝干涉的保證。

他還說，一切證據都說明，在古巴登陸的人完全是古巴人，沒有什麼美國人。

尼赫魯在談到一些國家要求舉行第二次亞非會議的建議時說，印度並不十分急於支持這樣一個建議。他還說，他懷疑在目前世界的情況下舉行第二次萬隆會議是否明智。他說，如果舉行這樣一次會議，它「可能更多地會表現出不團結而不是表現出團結」。

廣州荔灣湖風光

漏網僱傭軍 逃集美基地
古巴正搜捕僱傭軍逃兵

【法新社波多黎各聖胡安二十七日電】據「聖胡安明星報」引述可靠方面的消息說，在入侵古巴戰役中，逃跑的僱傭軍，現在正在波多黎各不遠處的美國海軍根據地重新集結。

【法新社哈瓦那二十六日電】古巴報紙報道：入侵古巴僱傭軍殘部中，約一百人現仍藏匿在薩巴塔區的沼澤地帶內。

古巴政府軍隊打算在五一節以前把他們擒獲。

據悉，有十一名負傷的入侵軍已於二十五日在沼澤地區被俘。已知入侵部隊共有八十三人喪命，一千多人被俘，俘虜中有九十五人受傷。

風光旖旎的荔灣湖公園

本報記者 曙東

荔灣，是羊城的古老名勝，到過廣州的人，莫不以一遊爲快。以往，這裏除一灣湖水，淨瓶交織，夏天可畔舵遊西郊海角紅棉之外，再也沒有什麼好玩的。現在，荔灣成了個大公園，湖水遠樹，花紅荔綠，風光旖旎，爲終年可遊、耐人尋味的勝境。

荔枝滿園 三湖景佳

荔灣湖公園面積不下五百畝，由龍津西路尾的高大門樓進入，循平坦的水泥大道直進，兩面湖水盈盈，周圍種有許多果木，以荔枝最多，還佈滿全園，據說已不下兩千株，成爲名副其實的荔枝園。原來的遊河的荔枝灣涌，現被包在湖心……

……一水匯流，兩岸留堤，面……三面；遊湖第一湖，再遊二、三湖，頗有「山重水複疑無路，柳暗花明又一村」的意境。各處除湖荔枝外，第一湖遍種許多桃、李、白蘭；第二湖湖濱種楊柳、黃皮；第三湖湖濱植桃、海棠、荷花；其間還有不少觀賞花木，各有特色，四季不同。這時，綠樹搖曳，紅的美人蕉笑迎遊人，湖中大堤上的幾株古榕樹，綠蔭婆娑，更是遊人必遊、歇息納涼的好地方。

遊艇數十 酒家華麗

園內建有亭樓，有上履迴、左右兩湖，站在那橋上……

……灣湖一帶，西關的湖一帶，工廠煙囪突起，汚水……湖上設有遊艇數十艘，是假期日最是熱鬧。園內還設有飲食部，有各種冷熱食品，而……。

訛稱邊境 又泰藏娥

荔灣湖和東山湖、流花湖一樣，都是一九五八年大躍進時廣州市人民以義務勞動挖掘而成的。以往，這裏是泥濘地、汚水池塘，地勢低窪，雨季一來，水浸……解放前，西關的汚水積聚……自公園建設後，不僅美化了環境，並且養殖魚類。現在西關消除了汚水積聚……角之外，並養了許多魚鮮，去年第一湖捕的魚就有四萬多斤，大的鯇魚一尾重四十多斤，鯇魚十四、五斤，今年又放下二十萬魚苗，還有許多大鯇呢！

非洲第廿八個獨立國 塞拉勒窩內昨獨立
蘇聯宣布承認並願建外交關係

【路新社弗里敦二十七日電】……在弗里敦著名的布里克菲爾德廣場上，降下了英國國旗，升起了綠、白、藍三色的塞拉勒窩內國旗……[illegible]

日衆院通過擴軍案 海陸空人員將再增四千
地面部隊改制度，成立十三個師團

【美聯社東京二十七日電】日本衆議院今日批准兩項國防法案，使日本武裝部隊增至二十四萬二千人，並將改組地面部隊。這兩項法案，其中之一是增加自衛部隊四千人，另一項則是改組部隊。兩項法案以二百二十二票對一百三十五票通過後，即送參院討論。

迄至現在爲止，日本自衛部隊（陸上、空中及海面）的編制人數是二十三萬八千人。這些武裝力量包括地面部隊一十七萬人、空中部隊三萬七千六百人、海上部隊三萬零四百人。第二項法案是國防部將改組地面部隊，把目前的六個管區部隊及四個混合團，改爲十三個師團。

碎然一聲爆炸 美國希望落空
英報嘲笑美發射假人宇宙船

[illegible]

雅莉遜入院動手術 摩王妃偕兒探老家
白蘭度因子打官司 英女王致電慰谷巴

國際瑣聞

【美聯社加州聖莫尼卡二十七日電】明星白蘭度和前妻安娜·嘉絲菲，今日再次爲三歲的兒子打官司。白蘭度控告嘉絲菲違反一九六〇年的法庭判決，本月初旬三度拒絕他去看三歲的兒子克里斯蒂安。一九六〇年的判決曾經聲明，嘉絲菲永遠佔有這個兒子，但是白蘭度有權去看他。

【美聯社紐約二十七日電】……雅莉遜昨晚在紐約……醫院……動了「小手術」。……

【合衆國際社紐約二十七日電】摩納哥王妃姬麗絲昨天偕子女二人從法國尼斯飛抵紐約，帶孩子們介紹她以前的故土。……兩個孩子是第一次訪問美國。……

【路透社倫敦二十七日電】……英國駐洛杉磯總領事……把女王的電報送到谷巴的住所去。……

夏令用品在穗上市
電扇啤酒汽水等產量成倍增產

【新華社廣州二十七日電】廣州市不少夏令日用商品已經上市。今年，廣州市工業和手工業部門對夏令商品的生產安排得早，品種多。……[illegible]

廣州種樹四十萬株
大街小巷果樹蓬勃生長

今年廣州新植的樹……[illegible]

馴獸人員被虎咬傷

常吃燻魚燻肉 容易患胃癌症
專家實驗後發表報告

【美聯社芝加哥二十七日電】……冰島人……

燻肉，可能是傳胃癌的主要原因。……

他解釋說，由燻而生的物質，含有生癌物質，在消化……估百分之三十。……

法軍叛將原定計劃 先在巴黎發動政變

【法新社巴黎二十七日電】……

法國艦隊抵阿爾及爾 北非二叛將失蹤
傳要逃往西班牙
巴黎準備審夏耳，並擬整肅文武官

【路透社阿爾及爾二十七日電】法國地中海艦隊……分子的工作，正在該市進行中。……

【法新社巴黎二十七日電】法國政府軍今日加緊搜捕……三名失蹤的阿爾及利亞叛亂將軍……

……巴黎和阿爾及爾……總理德勃雷……

杭州絲織業參觀記

[illegible]

由私人團體與港府合作建成

沙田銅鑼灣遊樂場
昨午正式獻交啓用

「本報訊」在沙田銅鑼灣興建的新界第一個公共遊樂場，已於昨日下午三時正式啓用，並舉行獻交儀式。在該遊樂場內設有一處兒童遊樂場及籃球場，由兒童遊樂場管理委員會負責，於昨日移交市政事務署管理。

沙田銅鑼灣公共遊樂場一角

昨日的獻交儀式很簡單，由O．R．沙迪克將有關該遊樂場的文件交與長韓，證成後並舉行茶會，隨即開放啓用。昨日與會者有新界有關當局的代表及市政事務署、兒童遊樂場管理委員會的負責人等。

昨日市政事務署署長貝諾，在接管該遊樂場時說，此新公共遊樂場係私人團體與港府聯合作的，提供其他團體效法，他深信此遊樂場能使附近一帶之兒童獲得娛樂。

管理委員會主席O．R．沙迪克致詞說，兒童遊樂場管理委員會經常採取有如「看門狗」的態度，更多找尋地方建設遊樂場，以適應本港貧苦兒童的需要。這遊樂場將爲新界方面有更多遊樂場的先驅者。現希望沙田居民可以由這遊樂場獲得許多時間的享受和休憩。同時，希望也會使一些兒童不再在街上玩耍，而……

偵訊四天表證成立
順景台血案解高院

「本報訊」順景台兇殺案，經一連四天由證人作供後，昨日偵訊完畢，法官認定表面證據成立，將案解高院定讞。被告男子何俊源，卅六歲，住順景台十×樓，被控罪名兩項：（一）本年三月五日在上址謀殺一名廿四歲女子何桂陽，又名林桂陽；（二）同時同地企圖謀殺女子賈秀英（卅六歲）。

昨日出庭作供的全部證人，有深水埗警署幫辦葉玉友供稱：三月五日下午一時卅分，他奉命到順景台血案現場調查……

……法官認定表面證據成立，將案解高院定讞。

貝多芬第九交響樂
今晚在蘭香閣播出

「本報訊」中國唱片之夜第三十八期今晚假座蘭香閣播出，由今日起至四十期止，以最受歡迎的唱片和大家見面，並歡迎愛好者前往聆聽。

根據聽衆的意見，從本期開始，把評劇「紅霞」分幕播出。另外還播出剛剛由中央樂團等演奏，嚴良堃指揮的「第九（合唱）交響樂」，這是貝多芬最後寫成的一部交響樂，且是公認爲是他創作生活的總結和歐洲古典音樂的高峯。這張唱片的演奏和錄音，可以和世界第一流的演奏和錄音媲美。今晚只播出兩個樂章，即第一樂章和第四樂章。

其他的節目還有：民族管弦樂合奏、聲樂曲、小提琴獨奏、獨唱等。

澳書畫印刻展覽
今日起連展四天

「本報訊」澳門書畫、金石界人士雷假翩翩雅集，每半月一次，聚首研究書畫印刻藝術，目的爲聯絡感情與互相砥礪。……該雅集同人，爲宣揚國粹藝術，決將全部作品，聚行公開展覽，定名爲「澳門雅集同人作品展覽」，定期四月廿八日至五月一日一連四天假座澳門中央大酒店三樓展出……

本期長城畫報
頗多內幕秘聞

「本報訊」第一一三期長城畫報，經已出版，本期的主要內容如下：

一、林黛戀愛結婚秘聞：自一九五〇年林黛初入長城公司起，直至下嫁龍五止，種種特有消息。

二、高遠、陳思思結合內幕：靜述二人由初識到互戀、由合作到結婚之經過，全部第一手資料。

三、韓瑛私生活。

四、毛妹小史：自由韓瑛親自執筆，娓娓道來，饒有趣味。

……

揚言銀行大班招請保姆
歹徒計騙女傭
行騙的藉口及脫身均用裁判署

「本報訊」昨晨的九龍裁判署，昨晨忽然傳來喧嘩陣陣，原來一個女傭在大喊大叫，她用的是潮州話。

值得潮語的庭警找女傭查詢，才知道女傭被騙，歹徒行騙的「撈」，竟是利用九龍裁判署。

該女傭名林麗仙，五十歲，受僱於尖沙咀金馬倫道三×號。她說：昨晨十時前，她到加連威老道市場買菜，遇到一個說潮州話的男子，認是她的同鄉。

那男子對她說，他認識匯豐銀行一個大班，那大班正在找一名保姆，願出高薪，如果林願意應聘，他可以介紹。林聞言而着迷，便請那男子幫忙。男子便帶她同行，行到加士居道九龍裁判署門前，叫她拿出三十元，讓他入裁判署簽字。她謝謝裁判署，就給了他三十元，那男子接過手後，着她稍候，便逃入九龍裁判署……

美國人其只因被 偷佛水年做兵像輕誠

（美國水兵偷佛像　只因其年輕被輕做誠）

「本報訊」小輪之中，道個做占卦花的美國水兵可算倒霉。

酒美國水兵名E．J．布倫拿，之十八歲，昨天在銅鑼灣警署聽罪，他所犯罪名是在灣仔奇士域街一號側橫巷，向一個占卦算命的檔口，偷竊價值二十元。法官考慮他年輕，而且初犯，失物亦已交還物主，故判儆誡了事。

主控警幫辦林惠全向法庭說：原告人曹大寶在奇士域街一號側的橫巷，擺檔占卦算命。廿五日下午八時五十分，他坐在檔口，有兩個美國水兵走近，其中一個就是被告。其餘一個水兵要求檔口玻璃匣裏的佛像，原告拒絕給他看，因爲佛像是非賣品。酒時被告乘機從原告人背後的架上偷去兩尊佛像，和另外的那個水兵離去。

事後不久，原告發覺失去佛像，馬上向前追尋被告，結果在軒鯉詩道近新路連山道找着他，當時東區警署幫辦沈顯偉經過，根據原告人的投訴，查問被告人。當時被告右手拿着一個佛像，另有一個收藏在衣衫袋。

私家車失事
撞倒涼粉檔
檔主之子因此受傷

「本報訊」昨晨十時十分，九龍深水埗一輛牌號三八九×的私家車，突然衝上了行人道，把一檔賣涼粉的攤檔撞倒，並傷了檔主的一個三歲的兒子。

傷者名劉深，住十二號尾房，他母親在家門口擺賣涼粉，昨早卻横遭此禍。

據知，車上的司機是附近一家汽車修理店……

鏹水淋妻案審結
工匠入獄四年

「本報訊」周師道丈夫用鏹水淋傷分居之妻案，昨日下午在高院審結，被告被控鏹水淋傷其妻之罪，經七位陪審員商議後，以六對一多數通過，裁定被告罪名成立，法官據宣判被告罪名成立，入獄四年。

該案原告人及被告均曾出庭作證，被告說：他與原告結婚已有十數載，有八子兒女，彼此一向感情頗融洽，至去年，其妻突離去，私作按摩娘，更與一男子過從甚密，使其揭出醜事，結果在告分居，但其妻堅不理睬，並只是在斜睥問題淋傷其妻。但原告則說被告爲一「賭鬼」，常向她索款，致兩人時起爭執，又謂案發之時，她正欲往探望兒女，竟被被告淋傷。

該案昨在高院由副按察司百里渠主審，檢察官羅理約爲主控。被告現年廿九，四十一歲，水喉工匠，住周師道×號二樓，被控於本年二月十三日以鏹水淋其妻而致傷。

火燒火水爐

「本報訊」昨午十二時許，錫頓街堅拿道西廿×號A六樓的主婦，恍惚與家人對面的油站中人求救，說她家中的火水爐燒着了，油站的伙計連忙抽起救火筒作撲救，救火車趕到時，已經沒有事了。……的學徒，從事後一度走開，後來才回來。

廁所之內
婦人暈倒

「本報訊」昨晨十時半，在深水埗九江街一四×號地下的廁所內，一個卅八歲的女住客暈倒在裏面，同居們發現後，立即報警召救傷車送去醫院。

十夜柔情
新新今日開拍

「本報訊」籌備已久的新新公司最新巨片「十夜柔情」，已定今日下午三時在清水灣片場舉行開鏡。該片爲新新公司本年度重頭戲，大堆頭製作計劃的第一砲，由黃大合任導演，並由新新公司羣星合作，另由吳景平、毛妹、……等通力合演，……決定由新人王綺擔任，這是以新人擔任重頭戲，勢必更使香港國語片壇一新耳目。

按「十夜柔情」一片，描寫一段曲折離奇，香艷旖旎的故事，內容曲折離奇，以奇情題材揭發社會真相，用來暗諷一般人同情，來日推出必當可預卜。

警員被警槍擊傷案
昨再開庭今日續審

「本報訊」本年一月……西營盤西邊街發生一宗警員被警槍擊傷案，經中被拘控的男子何毅，於去月卅日在中央裁判署受初級偵訊中，呈堂證物包括警員手槍一枝、槍彈、一顆……

……昨天該案由赤柱監獄押候至昨天才開審。……法官將案押候今日續審。

傻大姐莎莉麥蓮
昨偕夫抵港遊覽
表情非常看來一點不傻

「本報訊」荷里活女明星「傻大姐」莎莉麥蓮，昨午偕同她的丈夫甘特（製片家）自東京乘機來港遊覽，她說她因爲「傻大姐」一片，笑也笑得很莊重……

「傻大姐」與其夫攝於機場

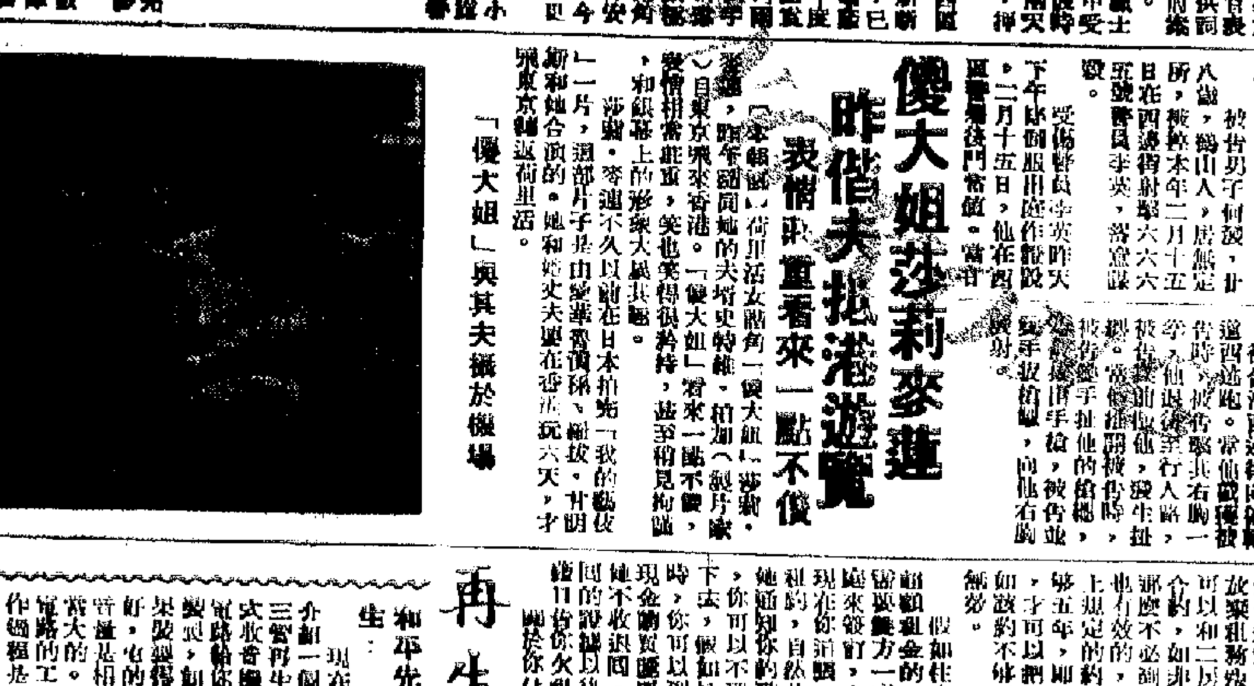

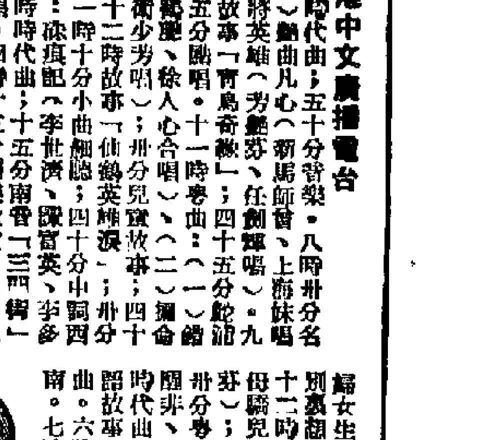

電視與廣播

再生式收音機電路

和平先生：現在介紹一個三管再生式收音電路給你，這電路簡單，如果裝得好，它的音量是相當大的。電路的工作過程是：L_1、C_1組成一個天線調諧回路，當它選擇到電台周率後，由6SK7管擔任檢波和電壓放大工作，……經6V6作功率放大後，由變壓器推動「喇叭」發音。

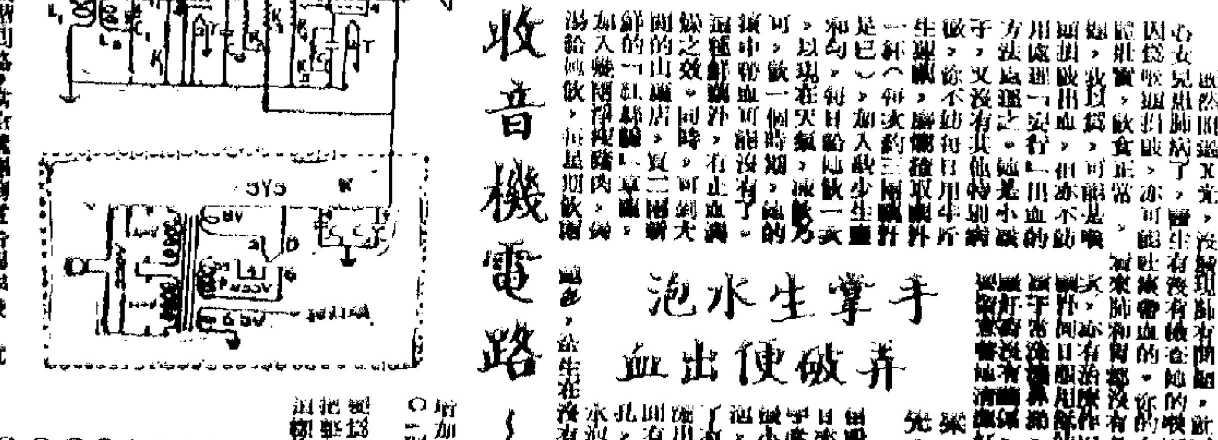

包租婆迫遷怎辦？
簽訂一年租約實屬無效
拒收租可由郵局滙給她

心惡人先生：……你大可安心的住下去。……

老香港信箱

服務版

小孩喉頭是否損傷
飲生蓮藕汁治

咳痰見血疑患肺病

手掌生水泡　弄破便出血

奶癬　過敏會引起　避免受刺激

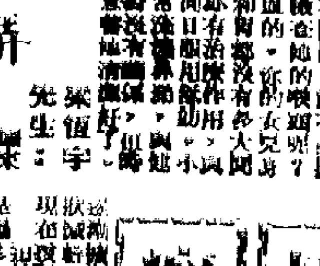

飲食業　避免條例管制　鋪位最好一層

我由病因　用藥數貼

無線電問答

步斷

各國名將出現銀幕
世界乒賽影片上映
觀眾滿座掌聲不絕

▲在北京舉行的第廿六屆世界乒乓球錦標賽，受到成千上萬觀眾的鼓掌、歡呼、叫好！這場比賽的紀錄片（上集），昨日在都城、仙樂、景星、國泰四間戲院首映，同樣受到觀眾的鼓掌、歡呼、叫好！

長龍與滿牌

▲記者在下午一時，到達國泰戲院時，後面售票處已經高掛滿座牌。這時有人匆忙趕到，爲遲一晉，不禁呀了一聲：「怎麼通通七時半、九時半兩場都滿了？」櫃座售票處正在排起長龍，瞬即超等位又告滿座，只有特等位還可買到。

驕傲喜悅興奮

▲各戲院大堂內擠擁。除了輪候觀衆外，在乒乓球賽照片前面，經常圍滿了人羣。這些「影迷」，看得好奇，指着照片說這是誰，那是誰，滔滔不絕。顯然，他們對這世界馳名的球員，像對影星一樣熟悉。

▲戲院內，觀衆興奮盼望已久的時刻到來了。乒乓賽的紀錄片，從片頭的第一時間片出現在銀幕上開始，全場觀衆情不自禁的一次又一次地痛快鼓掌。那情形，好像打開了洪水的閘門。這些掌聲，表達了人們驕傲、喜悅、興奮的心情。

西多幽默鏡頭

▲觀衆對肥胖身軀的匈牙利名將西多，反應最快。西多在銀幕上出現的第一個鏡頭，是在五大洲選手集中北京時，他與各隊選手站在一起。在入場式列隊中，他走在最後，幽默而對觀衆致意。同時，戲院內觀衆都被逗得笑起來了。

周總理出現銀幕

▲我國周恩來總理接見五大洲朋友時，掌聲中有人輕聲說：「啊，看，周總理的風度多瀟洒呀！」

▲在分組賽中，英選手哈里遜大戰荻村，森聯新秀阿爾林大戰星野，是以後中日團體冠軍爭奪戰緊張劇烈的鏡頭的前奏。

莊則棟容國團

▲觀衆自動做了報幕員。「啊，容國團」「莊則棟、徐寅生等一出場，觀衆都報出了姓名。」

▲最精采的鏡頭，觀衆想起來也奇怪：他們到底要作甚麼呢？▲日本名將荻村在和其他選手作戰時，生龍活虎之態，可是一遇到「小老虎」，就束手無策。小老虎一個猛扣，或左右開弓，只見白色球兒似流星閃電，嗖地直射過去。這時有個觀衆興奮地笑着告訴鄰座朋友說：「哇，你睇幾厲害，荻村手都未郁，就有咗嚕！」

容國團與星野

▲最好看的是徐寅生一連十二板猛扣星野的鏡頭。從第一板起，每扣一板，全場觀衆都不約而同地「噯」的一聲，「噯」聲越來越大，到最後一板，星野放高球失誤時，「噯噯」之聲一變爲歡笑、叫好聲。

▲容國團對星野關鍵性的一役，鏡頭把比賽得非常細緻和真實。星野有力的抽殺和容國團的快攻，及變化多端的球路，一覽無遺。

銀幕內外的掌聲

▲中國隊榮獲世界男子團體冠軍——工人體育館內觀衆狂熱歡呼，戲院內觀衆也以熱烈掌聲和喝采，分享了中國人的光榮。

▲散場後步出戲院的觀衆中，有一個爭歸告訴朋友說：「我因爲沒有時間，特地買了最早場的電影來看，最後上演的『人們的歡樂』，真是可以的！」都市的上空，洋溢着一個中國人的光榮！

小老虎猛勇戰荻村　觀衆叫厲害
徐寅生連扣十二板　全院噯噯噯
中國隊榮獲冠軍杯　人人心花開

世界乒賽紀錄片上映　國泰戲院觀衆擁擠（本報攝）

彌敦道驚險慘劇
梯口遮店衝出火人
嬰兒被困火中重傷
途人及街坊協助搶救精神可嘉

【本報訊】彌敦道七百九十七號一間梯口商店，昨日下午五時許發生火警，該店一對母子受傷，嬰兒傷得很重。

該店乃是和生洋遮店，老闆黎樹德，原是時來遮廠的工人。三年前，離開時來遮廠，花了三千元，「頂」了這個樓梯口舖位，開設了這間洋遮店。他的妻子名麥少琴，三十七歲，生有五個子女，最大的十一歲，最少的才兩個月大。他那店中沒有僱用工人，自己製造洋傘出售，是間家庭式的手工業小商店。這次損失，連帶存貨，傘骨料子，一共約萬元。這是他夫妻兩人克勤克儉積蓄下來的。

昨天下午五時十五分左右，黎樹錚和他的幾個孩子在門口製洋傘，他妻子麥少琴在店裏忙着做別的事情。忽然間，火光閃耀，店中竟火燒起來。一時間濃煙騰騰，十分嚇人。黎樹德見狀，迅速搶救。他家門口，擺有幾桶食水，這時就被用來救火。麥少琴全身着火，從店中闖出來，在地上滾滅火燄；黎樹德用水淋到妻子身上，進行搶救。這時，有個過路的人，名洪貴全，也奮勇上前施救。洋傘店對面的電油站員工，也利用他們的防火設備前來幫助，其他鄰人，有人揚沙，有人潑水，……

不久將火撲滅，救火車來到時，火已經熄了。

老闆娘麥少琴的傷勢不輕。但是，那店中的存貨生財，已毀去七七八八。她坐在門口，號啕大哭。忽然想起火起時，那出世才兩個月的嬰兒還在床上，大家救火匆忙，竟把這個嬰兒忘了，當下闔家大驚，忙撲回店中看究竟，只見那嬰兒黎錫意（一與），被燒得渾身焦爛，已經不大會哭了，傷勢十分嚴重，乃召救傷車將他送院。

起火原因，有說乃是該店中製遮膠固的天拿水，被不慎倒瀉；有說是電線漏電。警方尚在調查中。

這場慘劇，這一家，這對他們都是同情，感到惋惜。巨變，處境慘涼，鄰人救

大埔區電話部分仍失靈

【本報訊】新界大埔區之後，低窪地帶多有水浸，亦多因受浸而失靈。大埔、上水等地區的電話，有大部份自本星期一已開始失靈，雖經工人搶修，但一時未能全數修復……

對吊銷身份證措施
人事登記官有聲明
說受影響者預先會獲充分時間的通知
無手令入屋搜查措施已被取消

【本報訊】港府新聞處消息：人事登記處處長昨日稱：「廿六日在立法局提出法案，規定港府得公佈在某一個日期後，所有若干號碼的身份證將會失效。」他又指出：「凡受此等公佈影響之人士，將獲得充份時間的通知。」

【本報訊】港府署理輔政司戴斯德，前天在立法局動議「一九六一年人事登記（修訂）法案」首讀通過時曾說：「我現在將一項稱爲修訂一九六〇年人事登記法例的法案提出首讀。這個法案的目的，已在『目的和理由』裏面加以說明，所以我能夠再加解釋的並不多。」「這個法案的第二節，廢除了原法例裏所規定的授權人事登記處處長、審察官和人民入境事務處處長，毋須手令，即可進行搜查的一段。雖然這種授權並不陌生，因爲在一九四九年制訂的人事登記原法例裏，已經包括有這些權力，而且認爲過於廣泛，不合時宜。」但是事實上，從沒有使用過這些……

行人過馬路自按交通燈
九龍第一盞下月初啓用
地點在鬧區彌敦道與山東街交界處

【本報訊】九龍旺角彌敦道與山東街交界的十字路口，安裝行人過馬路自行按掣的交通燈工程，將告完成，可能在下月初啓用。此爲本港此類交通燈采統的第二個地點，也是九龍區的第一個地點。屆時啓用後，橫過彌敦道的行人，須將裝在燈柱上的電鈕一按，待綠燈亮後才可過馬路。

首先安裝此種交通燈的地點，爲港島皇后大道中與畢打街的十字路口處。九龍區的上述地點爲旺角鬧區中心，不論在日間或晚上十二時前，那裏行人如鯽，車輛來往頻密，也是交通意外發生較多的地區。該處居民的交通安全問題，當局早應加以注意。以前當局亦有人提議……

這次安裝按鈕交通燈的彌敦道與山東街交界十字路口，共有燈色六組，計麗斯戲院前兩組行人過路綫，每組各設一組，共四組，另在兩邊過綫的路心安全島各設一組，這兩組是指揮車輛的，而行人須注意的，就是裝在過路綫兩端的燈色。昨日該六組燈色已安裝妥當，並接駁地底電綫，一俟埋柱中部的鈕掣裝妥和其他工程完竣後，大約下月初旬可啓用，屆時需有交通警員在場指導一切。此項按鈕交通燈如效果良好，將續在其他交通要處上裝設。

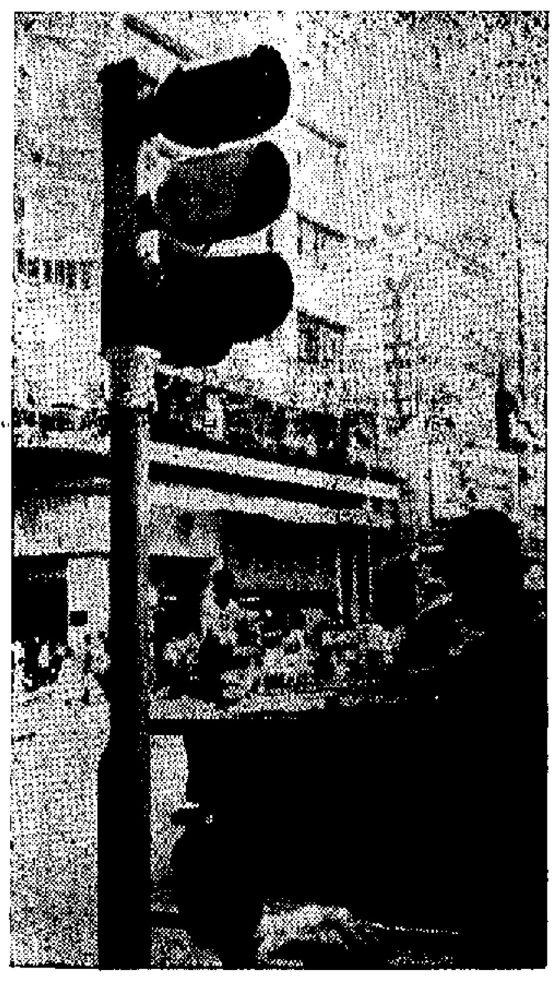

九龍街頭第一盞行人過馬路自動按掣的交通燈（彌敦道與山東街口）

怕被炒魷魚　燈塔工服毒

被稱爲「世界富婆」之一的巴巴拉．赫頓（本報攝）

【本報訊】橫瀾燈塔的燈火管理人盧錫（四十歲），昨晚五時許，在燈塔勞服毒自殺，幸被同伴發覺，將他送往瑪麗醫院急救。

盧錫與妻子及四子女同住羅便臣道的雙合一號A地窖，他做燈塔工，每月受薪二百三十二元，因負擔太重，生……

天氣・潮水

東風，吹輕微至和緩時間，天色間朗，部分……

高潮：上午九時零三分

低潮：晚上九時卅分

早晨二時四十八分

下午三時零四分

宴會、賭博、禮貌

昨天，走頭商會新員就職典禮上，居然沒有麻雀開局，許多人認爲，這在香港可以算作一新聞了。……

……應對賓客，吃喝乃至「湊合」拉到了手中。許多做宴會、生日宴、祖母、喜宴、結婚宴……只有所謂「Show Hand」、天九、天九牌……文靜點的。……

……所以，宴會以「賭」爲「禮」，不是什麼好風氣。你說，是不是那會不太讓受人辯嗎？

方辟

星洲乒將遊片場
受到影星們接待
參觀兄弟及峨嵋公司拍名片

【本報訊】參加第二十六屆世界乒乓球賽的新加坡選手隊，在領隊鄭德源率領下，一行十餘人，昨日下午三時由水濱片場參觀。……

如此一少年
當街搶銀包

【本報訊】銀包被搶……

……

胡雌港度假　高齡雅退休

【本報訊】……

世界一富婆
悄然來香港

【本報訊】被稱爲世界上最富有的婦女之一的巴巴拉．赫頓，昨天從美國抵達本港。

巴巴拉．赫頓是著名的美國富翁譚斯大企業女繼承人，此次來港屬旅行性質，約逗留十天才走。

這位世界富婆衣飾並不怎樣漂亮，看來和普通的外國婦女差不多。陪伴她來港的是一位相當年輕的富翁林先生。

法航下月起增加新航機

【本報訊】法國航空公司……

（本報攝）

元朗大旗嶺區四十年來罕見水患
農民損失廿萬
希望改善排洪設備

【本報訊】元朗大旗嶺區農民，前些天遭受水患的嚴重損害……

牡丹牌

Peony

印刷油墨

墨油彩五版五彩油墨
墨油黑報印刷五彩印鉛
墨油光亮高級書刊印

慶祝一九六一年春季中國出口商品交易會開幕

中華人民共和國製造

中國化工進出口公司上海分公司經營出口

地址：上海中山東一路27號　電報掛號："Sinochemis" Shanghai

香港代理處：華潤公司　中國銀行大廈

香港總經銷：美豐行

上圖：九龍樂善堂總理與來賓合照（本報攝）

疋頭商會新任會董隆重舉行就職儀式

楊日煊報告上屆完成兩件大事

戴根象盼望同業協力辦好會務

【本報訊】香港疋頭行商會第十二屆會董就職典禮，昨晚在大華飯店舉行。…會員赴會者數百人。

秩序開始，首由該會上屆會長楊日煊致詞，他說：「今日本會第十二屆會董就職。…何以今年又如此隆重？因新任會長戴根象年少英俊，…有胡天培、陳汝霖…合作，本會前途當能無可限量。…」

他說：「鄙人忝任三屆主席，在任期當中，可幸得各同寅協助，完成兩件大事：…公司，又於年前達成赤柱放場。有限公司組織，…以洪三位後人相助，至能將乍畏街二十七號…所原係疋頭公會產業，端賴當時行友成立永益置業有限公司…合法手續，聘請羅文錦律師負責辦妥…房價，及聘長務西醫，凡諸種種，均為會員謀福利…。」

該會全體新負責人宣誓就職，由該會永遠名譽顧問陳友鑒監誓。…宋鐘，而組織成立公會則在一九二二年。因我行內行外，時有交易上之爭執，…之地位，…乃至不復見。但是本會既處於領導地位，…會董之責任，…今日戴會長根象，年少老成，…發人，副會長胡天培、陳汝霖兩位，都是行中表表者，…成持重，…與之事正多，端賴各會員與會董之合作，…

本屆會長戴根象講話，他說：「本人不才，承蒙各位選為會長，…受命之下，…時處困難。尤為今日…職之中，…合本人衡量，…會所舉行，…不亦錦張，…乃蒙各位會董主張隆重舉行，…

張燈結綵　喜氣盈堂

九龍樂善堂就職禮

數百來賓光臨祝賀

柳子元報告堂務讚譽各界支持

【本報訊】九龍樂善堂昨日張燈結綵，舉行一九六一年度總理就職典禮，冠蓋雲集，真氣盈堂。

華民政務司麥道軻參加了盛典。周錫年主持監誓。周錫年在講話中讚揚九龍樂善堂「為香港歷史悠久、辦理完善之慈善機構」、「實名樂善，名實相符」。又稱該堂主席柳子元「平時診物待人，至誠謙厚，和藹可親。過去在港九各大社團中，均具有優良的表現」。最後提示：「希望各位總理，從今日就職以來，必須身體力行，不只宣諸於口，尤須銘諸於心，毋忘誓言，毋忝厥職。」

主席柳子元致詞說，樂善堂已有八十多年歷史。贈醫方面，每年達到九萬多人，在留產所出生嬰兒，每年亦幾達三千人。義校收容學生，現在每年可達二千餘人。又呼籲各界人士在物質及金錢方面，都能多多策勵與幫助。去屆主席余近卿報告了任內堂務概況。

總理就職典禮後，舉行茶會。晚上聯歡宴會。…

昨到有主席柳子元、副主席黃日勳、關錫鑑、首總理顧超文、副首總理余近卿、楊仲明…

香港攝影學會作品月賽評定

【本報訊】香港攝影學會本月份月賽晚舉行，會上進行會員作品月賽，由鄧汝卿、錢萬里、鮑文選等三位名家擔任評判，結果如下：

黑白照片：甲組第一名獨立與自由（錢浩賢），第二名靜物習作（…），第三名人與…；乙組第一名沿步路過（鄧志昌）…

彩色幻燈片組：甲組第一名離港之夜…

社團花絮

疋頭商個個係好仔

「HAND FOOT」老友之謂

▲疋頭行商會昨晚聯歡會中，嘉賓會員赴會甚衆，惟整晚只聞碰杯聲歡，卻無一桌雀戰…在「雀」戰甚熾之香港，能潔身自好，此風可嘉。

▲該會前任會長楊日煊致詞，大讚新任會長戴根象年少英俊，論學其儲，滿面春風，好脾心腸。

▲楊日煊講話喜穿插笑料，他讚戴根象「年少英俊，對於商業尤富經驗，待人接物和藹可親」之後，說：「個後生仔識得咁嘢！」繼自問：「對唔對呀？」又自答：「對呀對囉！」至此，全場鼓掌，捧腹不住，笑矣。

▲某社團集會，嘉賓席上，有人問談閒大叫：「Hand Foot唔話得！」「Hand Foot也者，乃『手足』之謂也。

▲世上鳥獸之事，莫如疑猜東而忘記宮宇。某君曾經發函邀請…

無字請柬難壞嘉賓

廟前拍照以作留念

▲該會成立之初，會員以港府醫務人員為主，…

▲男醫士成員國何寶卿說…

▲男護理員有感而，女護理員來致賀…

▲助興節目於開會前排習。這是一位男護理員的小提琴獨奏…

▲拍照留念，似乎是人之所好。…

▲某社團包了酒家一半地方，…

殘廢兒童救濟會康復院增建新翼

端納報告一年來會務

【本報訊】香港殘廢兒童救濟會，昨天假上海銀行會議室召開第六屆年會，由會長端納報告一年會務。端納說：該會在大口環設立的兒童康復院，共有病床五十四張，年來均供不應求。最近又籌得款…在原址增建新翼，打樁工程亦已開始，完成後可增加病床五十四張，對未來擴展將有所幫助。此外，端納並報告該會一年來的經濟情況。

香港疋頭行商會新任理事長戴根象致詞（本報攝）

牌費增加搵食更難

百貨小販要求照原額換領

【本報訊】港九持牌百貨小販聯誼會，因為九龍城、深水埗、九龍塘、油麻地一帶小販近來換領牌照時，牌費去年二十五元及五十元的，今年要增加至一百元，認為無力負擔，要求…

電車資方無誠意

拒接見工會代表

【本報訊】香港電車職工會…

華商織造會考察團訪日歸來

同人昨設宴洗塵

【本報訊】香港華商織造總會組成考察團，前赴日本各工業城市訪問，並參觀在東京舉行的第四屆國際商品展覽會，該團同人已告公畢返港，會方特於昨（廿七）日晚間假座九龍大華酒家設宴洗塵，…

沙田商會宴吳松熾

【本報訊】沙田商會…

清華校友明祝校慶

【本報訊】明日為清華大學五十周年校慶，該校香港校友會定明晚七時，假尖沙咀樂宮酒店大會堂舉行慶祝晚會，有京劇、舞蹈、抽獎等餘興節目，歡迎在港同學甚多…

社團備忘錄

四月廿八日

新會商會（下午五時十五分）召開全體會董聯歡大會。

中華總商會（下午七時）在總堂舉行幻燈晉樂欣賞晚會，播映上海越劇團名劇「紅樓夢」。

港九漁業職工會（下午七時）在金陵酒家舉行成立第九周年紀念暨第十屆職員就職禮。

灣仔街坊會（下午八時）召開理監事聯席會議。

區、歐、歐陽同宗會（下午八時）在新會所舉行賀歲聯歡宴會。

銀行職員娛樂會（下午八時）婦女團舉行旅遊計劃籌備會。

自由車會檢討交通情況

自駕汽車上班去　泊車付費傷腦筋

【本報訊】香港自由車會…

博愛醫院董事局各組人選已編定

【本報訊】新界博愛醫院董事局，昨日召開本年度總理第二次會議，出席者有主席周有…

女青年會下月換物

第26屆世界乒乓球錦標賽紀念章　港到運輝　各國貨公司·書店　國貨·景星·都城·仙樂　均有代售

第廿六屆世界乒乓球錦標賽　四院同場放映　看中國男兒奮勇奪得世界乒壇冠軍　中國人的光榮　中國人的驕傲

都城·仙樂　昨天全滿　今天續映　萍花族

國泰·景星　兩院全滿　昨天全滿　今天續映　歡天喜地　南方發行

遠洋客訂貨多減縮 針織內衣生意趨淡

首季銷英數值比去年同期減少 美商目前仍未向港方洽訂新貨

【本報訊】針織內衣廠商銷現況比去年同期差，廠家認為主要癥結在於遠洋客訂貨縮減。

廠家說，習慣上這個時候已是針織內衣廠的產銷淡月，因為外銷歐美的夏季貨，多已付運完畢，而南洋一帶亦逐漸進入雨季，以後去貨也會減少一些，但本年前兩個月……[illegible]

據說，今年首季銷英國的針織內衣，數值比去年同期少。一家經營本港銷英針織內衣的工廠，今年一直開工不足……[illegible]

南洋方面，上月印尼客訂購的十多萬打針織內衣，據說……[illegible]

英商訂膠花大額單甚少

只對新款產品還有補訂興趣

【本報訊】英商最近訂購港製塑膠花仍無回增跡象，所訂價值十萬元左右的大額訂單甚少出現。他們只是間中補訂一些新款貨式。

此間有些洋行人士認為，今年內塑膠花輸英的生意也不能看好。因為現在正是歐洲鮮花上市的季節，英國一些中上層顧客，多喜歡用鮮花來做家庭裝飾品；同時，鮮花在熱天亦較易貯藏，他們不必買入塑膠花。至於為數較多的中下層顧客，則視塑膠花為一種可有可無的消費品，即使港貨減價求售，也未必能引起他們的興趣。

據稱，塑膠花銷英要到冬天才可望轉增。因為聖誕節是塑膠花的一個銷售旺季；同時冬天已無鮮花供應，塑膠花的銷路無形中也會增加……[illegible]

港商在尼日利亞籌辦 搪瓷廠下月將開工

熟練工人最近由港趕去

【本報訊】港商在尼日利亞首都拉各斯籌辦的搪瓷廠，據說已有可能於下月開工。上述搪瓷廠是本地某大搪瓷廠商開設的，現時廠房已經蓋好，最近已由香港派出熟練技工四十多人前往當地。……[illegible]

廉價港製塑膠牙刷 去年輸出四千萬支

【本報訊】香港出品的牙刷——主要是塑膠牙刷，現在在價格上比任何別處出品都低廉。去年港製牙刷輸出近四千萬支，出口離岸價平均每打支一毫一仙。去年港製牙刷的最大出口市場是馬來亞，它買貨值一百六十五萬元。其次是南非，買貨近五十萬元。

瑞士混價改低 ……[illegible]

港商訂入木板藤蓆藥材薑類涼果

部分又由廣州返港 有些準備下月初再去買貨

【本報訊】港木商在廣州交易會訂購雜木箱板，成交數量比上屆交易會成交的增加一半，現仍有商人在交易會上洽購其他木材的生意。……[illegible]

又據藥材商消息，南北西土以發業商會的二十五家會員，已到廣州參加中國出口商品交易會回來。……[illegible]

經濟新聞

交易公司商品

精梳特白男背心 ……[illegible]

毛巾布反領衫 ……[illegible]

男背心及三角褲 ……[illegible]

彈力男背心 ……[illegible]

淺色棉毛哈噤裝 ……[illegible]

條子雞眼男背心 ……[illegible]

棉織品及針織品

提花噴花浴巾 ……[illegible]

大尺碼條印花被 ……[illegible]

大尺碼提花被單 ……[illegible]

面巾、枕套、汗巾、靠套 ……[illegible]

新入口證下月初發出

南越將增購藥材

向港增購普通貨物希望不大

【本報訊】南越將有藥材入口新證頒出，短期內南越商人向港買貨有增加可能。……[illegible]

工商處九龍分處 由下月一日起 接受三種證申請

【本報訊】港府工商處……[illegible]

大連黃豆市價回升

出口莊連吸數百噸 美國輸往歐洲價亦縮抬高

【本報訊】大連黃豆市情……[illegible]

太古砂糖回降

【本報訊】昨日太古砂糖……[illegible]

西非扯購疏落

雨季現已開始 預料要到秋涼才增訂貨

【本報訊】西非市場……[illegible]

美商訂象牙製品

已獲准辦貨輸美只十家 一宗十餘萬元

【本報訊】……[illegible]

廣州藤蓆銷途漸暢

【本報訊】……[illegible]

九巴股票尚未上市 認購者多供不應求

英鎊突漲金鈔均被牽低

【本報訊】……[illegible]

米市企穩

……[illegible]

映動全港 夜光杯 ／ 連日滿座 今天續映 相見歡 ／ 昨狂滿大 分期付款娶老婆 ／ 夜雨秋燈 ／ 快樂·麗都 ／ 東方 海灘春光 ／ 百樂門 悍匪生死門 ／ 利舞台 風雲英雄會 ／ 新華·豪華 伊利沙伯泰來 ／ 娛樂·大華·樂聲·環球 ／ 皇都·麗聲 金枝王孫

第二張

港貨輸美銳減聲中 一家美國輪船公司派八輪走港紐加線

港貨輸美銳減聲中 一家美國輪船公司派八輪走港紐加線

蘭風十七首次到十八開

【本報訊】在港—美線出口貨運銳減聲中，一家美國輪船公司突宣佈，派船加入行走香港—紐約—東加拿大航線。該公司爲紐約沙巴輪船公司（Sabre Shipping Corporation），它現已租用八艘船專門行走香港—紐約—聖特里爾航線。第一艘船是懸掛挪威旗的「蘭風」號（Langfonn），它定於五月十七日首次從美國東岸載貨五百噸抵港起卸，五月十八日即將首次從香港載貨約一千噸駛往紐約和聖特里爾。以後該公司每月均有一艘船行走這條航線。該公司已委任美商太平洋海運公司任香港總代理。目前沙巴輪船公司尚未有申請加入紐約貨運局爲會員的消息，將來該公司船隻便以「局外人」的姿態從事活動。在這種情形下，它們將可以低廉運費來爭取貨物。

貨物由港運巴生 運費最近已提高

一般提高到與運貨至玳喃同

【本報訊】據航商消息，因巴生港碼頭設備不敷應用，進口輪船在當地卸貨物常被阻延，此間許多輪船公司運貨至該口岸所收的運費，已提高到與運貨至玳喃相同。

航商稱，目前許多公會船公司由此間運貨至巴生港，所收雜貨的運費是每噸一百一十二元，與由此間運雜貨至玳喃的運費相同。在正常情況下，由香港至巴生港的雜貨運費是每噸九十九元。

又悉，上述的運費只是「浮運」，實際上大約是照碼四折收取。至於非公會船公司，據說所收的實際運費，大體上與公會船相同。

據一家有船航行香港—星洲線的非公會船公司透露，該公司目前所定香港至巴生港的雜貨運費爲每噸一百一十元，照此數大約四折實收。本月二十一日由港開往巴生港的「順安」輪，就是照這一價格收取雜貨運費的，當時該輪約有一千一百噸貨物運往巴生港。

航商稱，香港只有一家英國輪船公司在巴生港設有自用碼頭，其他公司的輪船到達該港之後，須要等候碼頭起卸貨物，有時等三四天，有時等候六、七天以上，結果多支出了巨大的費用。由於上述原因，目前此間許多輪船公司，都不願接運往巴生港的貨物。

港馬尼拉航空班期 國泰太平洋將增加

【本報訊】據公眾消息：菲律賓政府已在本月二十六日授權國泰太平洋航空公司，在今年夏天增加香港與馬尼拉之班期。

消息說，菲律賓商務部長兼民航局局長，已批准國泰太平洋航空公司在今年四月二十八日、五月二日、九日及十四日、十八日、五月二十一日，增加馬尼拉—香港的班期，以加強菲律賓和香港間的交通。菲律賓航空公司亦已獲得……的權力。

菲律賓商務部長稱，飛機班期不足，已使菲律賓總統加西亞最近推行的「認識東方—參觀菲律賓」的運動受到影響。消息說，因香港—馬尼拉航線的乘客多，預訂四個至六個星期的客票已經訂去一空。

飛機時刻

（如需知道有無延時變更，請向有關公司詢問。）

今日到港班機

快達：東京來，下午五時四十五分到。印航：加爾各答來，下午十二時十五分到；東京來，下午五時十五分到。

日航：東京來，下午一時廿分到；新加坡、曼谷來，下午六時四十五分到。菲航：馬尼拉來，下午四時十五分到。國泰：新加坡、曼谷來，下午三時五十分到；永珍來，晚上七時十五分到。英國海外：倫敦、新加坡來，上午十一時五十五分到；東京來，下午二時四十分到；倫敦、仰光來，上午十時十五分到，下午五時四十五分到。

泛美：東京來，下午二時卅五分到；西貢來，下午四時四十分到；呂宋來，下午四時四十五分到。民航：台北來，下午四時廿五分到。

今日離港班機

泛美：往東京，下午十二時卅分開；往曼谷、西貢，下午六時四十五分開；往西貢，晚上九時卅分開，上午十時。

日航：往東京，下午二時開；往新加坡，下午十二時開；往台北、大阪，上午九時開；往曼谷、新加坡，下午十二時四十五分開。國泰：往台北、永珍，下午四時卅分開。英國海外：往新加坡、倫敦，下午三時五分開；往倫敦、東京、仰光，下午五時卅分開。菲航：往馬尼拉，下午四時卅分開。民航：往台北、東京，上午十時開。印航：往加爾各答，下午一時十五分開。韓航：往漢城，下午六時開。快達：往馬尼拉、悉尼，下午一時十五分開，晚上六時卅分。

輪船停泊處

船名		停泊處	公司
邊尼蘇士	BENNEVIS	九龍倉碼頭	邊行
福生	BLISSFUL	油蔴地	振盛
亞特那士	ATREUS	A10	太古
福州	FOOCHOW	B12	太古
中孚	CHUNG FU	油蔴地	大東
海生	HAI SENG	油蔴地	大信
德蘭特	DRENTE	A9	渣華

入口船期預告

船	名	開來港口	月日	公司
安天娜	ANTENOR	澳洲新加坡	4月30	太古
東澳	TONG HAN	曼谷	4月30	錦昌
笠島丸	KASASHIMA MARU	日本	4月30	巴拉多
羅比亞	ROEBIAH	美國馬尼拉	4月30	[illegible]
邊納陶	BENATTOW	歐洲新加坡	4月30	邊行
廣州	CANTON	歐洲新加坡	4月30	鐵行
麗打馬士基	RITA MAERSK	美國馬尼拉	4月30	捷成
興富	HSING FOO	越南	4月30	遠東
布魯克蓮高地	BROOKLYN HEIGHTS	美國馬尼拉	5月1	和捷
夏利瑪	HERMOD	日本	5月1	多利順
穎川丸	EISEN MARU	金邊	5月1	鴻來
芬士	FERNSTATE	美國馬尼拉	5月1	多利順
堅尼芙萊克斯	GENEVIEVE LYKES	美國馬尼拉	5月1	總統
滿的畝遊丸	MONTEVIDEO MARU	歐洲馬尼拉	5月1	東方
保雲加	BUSUANGA	歐洲新加坡	5月1	[illegible]
長島丸	NAGASHIMA MARU	日本	5月1	巴拉多
海利	HAILER	日本	5月2	多利順
慰連威利	GLENVILLE	三藩市	5月2	多利順
沙治安	SHAHJEHAN	日本	5月2	鐵行
慰連那尼	GLENARTNEY	美國新加坡	5月2	怡和
日曆丸	NIKKEI MARU	北太平洋日本	5月2	巴拉多
馬奇善	MARQUISIEN	日本	5月3	法郵
浩生	HO SANG	山打根	5月3	渣甸
珊娜拿	SANANA	金邊	5月3	山華
日隆丸	NICHIRYU MARU	日本	5月3	瞻成
東榮	EASTERN GLORY	日本	5月3	渣甸
大立寶	TALABOT	三藩新加坡	5月3	多利順
奧嘉鄧	ORCADES	美國日本	5月3	鐵行
蘇珊馬士基	SUSAN MAERSK	曼谷	5月3	捷成
寶洋丸	HOYO MARU	日本	5月3	巴拉多
北海	PAKHOI	上海	5月4	太古
海洋郵	OCEAN MAIL	美國馬尼拉	5月4	鴻來
安娜	ORNA	日本上海	5月4	鐵行
日本熊	JAPAN BEAR	馬尼拉	5月4	美輪
勝嘉	SONGKHLA	歐洲馬尼拉	5月4	寶隆
韓諾那	HANNOVER	歐洲馬尼拉	5月4	捷成
馬士甲	MARCELI NOWOTKO	歐洲	5月4	華夏
美國郵	AMERICAN MAIL	美國日本	5月4	鴻來
龍山丸	RYUZAN MARU	新加坡	5月4	洛士利
西必頓	SARPEDON	上海	5月4	太古
若島丸	WAKASHIMAMARU	日本	5月4	巴拉多
多富怡美利	DOLPHEVERETT	日本	5月4	鴻來
芬布	FERNBROOK	美國	5月4	多利順
山彥丸	YAMAHIKO MARU	日本	5月5	萬國
旭丸	ASAHI MARU	日本	5月5	太平
相模丸	SAGAMI MARU	日本	5月5	洛士利
千和丸	TENWA MARU	日本	5月5	鴻來
彰德	CHANGTE	澳洲馬尼拉	5月5	太古
沙馬拉	SALMARA	歐洲新加坡	5月5	鐵行
連亞怡美利	LENEVERETT	新加坡	5月5	鴻來
金科士	CAMPHUYS	仰光	5月5	渣華
高棉	CAMBODGE	日本	5月6	法郵
香港熊	H. K. BEAR	美國馬尼拉	5月6	美輪
粟田丸	AWATA MARU	歐洲馬尼拉	5月6	天祥
廣西	KWANGSI	西澳洲星洲	5月6	太古
安土山丸	AZUCHISAN MARU	日本	5月6	東來
紐育丸	NEW YORK MARU	日本	5月6	天祥
駿河丸	SURUGA MARU	日本	5月6	天祥
太平	TAI PING	美國	5月6	多利順
澳蓮吉	OUWERKERK	日本	5月7	渣華
沙邦	SABANG	歐洲新加坡	5月7	太平
芝利旺	TJILIWONG	新西蘭澳洲	5月7	渣華
銀陽丸	GINYO MARU	日本	5月7	天祥
奈良山丸	NARASAN MARU	日本	5月7	東來
馬來怡美利	BRADEVERETT	曼谷	5月7	鴻來
天星	STAR ALCYONE	日本	5月7	鴻來
邊多倫	BENDORAN	歐洲新加坡	5月7	邊行
緬甸	BURMA	歐洲馬尼拉	5月7	鐵行
法蘭萊士	FRANK LYKES	美國馬尼拉	5月7	總統
天拜山丸	TENPAIZAN MARU	日本	5月7	巴拉多
三雲丸	MIKUMO MARU	日本	5月7	天祥
厚德馬士基	HULDA MAERSK	美國馬尼拉	5月7	捷成
明城丸	MEIJYO MARU	日本	5月8	東來
愛蓮馬士基	ELLEN MAERSK	日本	5月9	捷成
健島丸	TAKESHIMA MARU	日本	5月9	巴拉多
希士吉	HEEMSKERK	歐洲新加坡	5月9	渣華
墨西哥丸	MEXICO MARU	日本	5月9	渣華
穗高山丸	HODAKASAN MARU	日本	5月9	東方
威健	VIGAN		5月9	東來
子爵夫人	NORTH VISCOUNTESS	美國馬尼拉	5月9	美郵
榮幸丸	EIKO MARU	金邊	5月9	美郵
波多路士	PONTOPOROS	日本	5月9	鴻來
芬景	FERNVIEW	美國馬尼拉	5月9	渣華
先鋒	PIONEER MART	美國	5月9	多利順
天星	STAR BETELGEUSE	新加坡	5月9	美輪
月光丸	GEKKO MARU	日本	5月9	鴻來
士打萬提民	STRAAT VAN DIEMEN	南非南美	5月10	東方
利提亞萊克斯	LETITIA LYKES	美國馬尼拉	5月10	渣華
藍查	RAJAH	加爾各答新加坡	5月10	總統
大美士	TAMESIS	歐洲新加坡	5月10	鐵行
利加安	LYCAON	歐洲新加坡	5月10	多利順
慰連勵芝	GLENORCHY	歐洲新加坡	5月10	太古
芝萬宜	TJIWANGI	澳洲日本	5月10	渣甸
	SILVERSPRAY	美國	5月11	渣華
泰華士泰	TRAVESTEIN	歐洲新加坡	5月11	渣華
灣吉	ZAANKERK	歐洲新加坡	5月11	捷成
海興	HAI HING	日本	5月11	渣華
	VELMA LYKES	美國	5月11	多利順
利洛	NELLORE	澳洲	5月13	總統
古德蓮巴基	GUDREN BAKKE	澳洲馬尼拉	5月13	鐵行
國泰	CATHAY	歐洲新加坡	5月14	鐵行
安慶	ANKING	澳洲馬尼拉	5月14	鐵行
愛斯邦	ESK BANK	日本	5月14	太古
珍士馬士基	JENS MAERSK	波斯灣印度	5月16	銀行
碧路士	PYRRHUS	歐洲新加坡	5月16	捷成
威爾遜總統	PRES. WILSON	美國馬尼拉	5月15	太古
麥利高	MARQUA	美國馬尼拉	5月16	總統
先鋒	PIONEER MILL	美國	5月16	美輪
新加坡	SINGAPORE	日本	5月16	鐵行
盛力	RADNIK	歐洲日本	5月16	林
門羅總統	PRES. MONROE	美國日本	5月16	總統
丹地	M. M. DANT	美國馬尼拉	5月16	渣甸
愛利士邦	IRISBANK	東南非	5月16	銀行
坎拿拉	CANARA	波斯灣	5月16	鐵行
文農	MEMNON	英國新加坡	5月17	太古
飛鷹	FLYING EAGLE	美國馬尼拉	5月17	和捷
蘭鳳	LANGFONN	美國東岸	5月17	太平洋

出口船期預告

歐洲線

船	名	開往港口	月日	公司
快富	FRANKFURT	馬賽鹿特丹漢堡	4月30	捷成
施連拿	CELLINA	意大利	4月30	天祥
邊尼蘇士	BENNEVIS	利物浦鹿特丹漢堡	4月30	邊行
亞特那士	ATREUS	利物浦	4月30	太古
馬芝安	MACHAON	倫敦漢堡鹿特丹	4月30	太古
星加坡城	CITY OF SINGAPORE	倫敦鹿特丹	5月1	怡和
馬奇善	MARQUISIEN	馬賽	5月5	法郵
奧嘉鄧	ORCADES	倫敦漢堡鹿特丹安特衛普	5月5	鐵行
廣州	CANTON	倫敦漢堡鹿特丹	5月5	鐵行
波斯爾士	PERSEUS	利物浦	5月6	太古
駿河丸	SURUGA MARU	利物浦漢堡	5月6	天祥
長門丸	NAGATO MARU	歐洲	5月8	天祥
巴拿馬丸	PANAMA MARU	歐洲	5月8	東方
丹卑些那	DENBIGSHIRE	倫敦鹿特丹漢堡	5月8	渣甸
澳蓮吉	OUWERKERK	漢堡安特衛普鹿特丹	5月8	渣華
衛沙士登	WESERSTEIN	漢堡安特衛普鹿特丹	5月8	捷成
高棉	CAMBODGE	馬賽	5月8	法郵
大列頓	TRITON	歐洲	5月8	多利順
勝巴華	SUMBAWA	歐洲	5月11	渣華
立彼	LEIPZIG	歐洲	5月14	捷成
大安美	DIOMED	歐洲	5月16	太古
新嘉坡	SINGAPORE	歐洲	5月16	鐵行
門羅總統	PRES. MONROE	馬賽熱那亞	5月17	總統
多吉	TOURCOING	歐洲	5月18	多利順
普那城	CITY OF POONA	歐洲	5月18	鐵行
慰連那尼	GLENARTNEY	歐洲	5月20	怡和
邊多倫	BENDORAN	歐洲	5月21	邊行
盛力	RADNIK	歐洲	5月22	華林
韓諾那	HANNOVER	歐洲	5月23	捷成
滋賀丸	SHIGA MARU	倫敦漢堡	5月23	天祥
慰連富恩	GLENFRUIN	歐洲	5月24	怡和
史其爾羅爾	SCHELDE LLOYD	歐洲	5月25	渣華
緬甸	BURMA	歐洲	5月29	太平
文農	MEMNON	歐洲	5月30	太古
安天娜	ANTENOR	歐洲	5月30	太古
國泰	CATHAY	歐洲	5月31	鐵行
邊納陶	BENATTOW	歐洲	5月31	邊行
碧路士	PYRRHUS	歐洲	6月6	太古
大立寶	TALABOT	歐洲	6月7	多利順
天美士	TAMESIS	歐洲	6月18	多利順

印·巴·中東線

船	名	開往港口	月日	公司
施連拿	CELLINA	孟買喀拉蚩	4月30	天祥
快富	FRANKFURT	孟買	4月30	捷成
安娜馬士基	ANNA MAERSK	孟買	4月30	捷成
邊尼蘇士	BENNEVIS	亞丁	4月30	邊行
亞特那士	ATREUS	亞丁	4月30	太古
馬芝安	MACHAON	亞丁	4月30	太古
星加坡城	CITY OF SINGAPORE	亞丁蘇伊士港	5月1	怡和
沙治安	SHAHJEHAN	吉大港加爾各答	5月2	鐵行
若島丸	WAKASHIMA MARU	孟買喀喇蚩	5月5	巴拉多
多富怡美利	DOLPHEVERETT	加爾各答吉大港	5月5	鴻來
奧嘉鄧	ORCADES	科倫坡孟買	5月5	鐵行
安娜	ORNA	孟買喀喇蚩	5月6	鐵行
駿河丸	SURUGA MARU	蘇伊士港	5月6	天祥
山彥丸	YAMAHIKO MARU	科倫坡孟買喀喇蚩	5月6	萬國
東英	EASTERN SAGA	加爾各答	5月6	渣甸
安土山丸	AZUCHISAN MARU	科倫坡孟買喀喇蚩	5月7	東來
銀陽丸	GINYO MARU	科倫坡孟買喀喇蚩	5月7	天祥
澳蓮吉	OUWERKERK	亞丁蘇伊士港	5月8	渣華
巴拿馬丸	PANAMA MARU	亞丁蘇伊士港	5月8	東方
三雲丸	MIKUMO MARU	加爾各答	5月8	天祥
天星	STAR ALCYONE	孟買喀喇蚩波斯灣	5月8	鴻來
高棉	CAMBODGE	科倫坡孟買	5月8	法郵
大列頓	TRITON	亞丁蘇伊士港	5月8	多利順
奈良山丸	NARASAN MARU	加爾各答	5月8	東來
長門丸	NAGATO MARU	近東	5月8	天祥
拉斯馬士基	LARS MAERSK	印度巴基斯坦	5月9	捷成
厚德馬士基	HULDA MAERSK	孟買	5月9	捷成
三崎丸	MISAKI MARU	科威特巴士拉	5月10	天祥
藍查	RAJAH	加爾各答	5月10	鐵行
勝巴華	SUMBAWA	亞丁	5月11	寶隆

東南亞線

船	名	開往港口	月日	公司
泰伯丸	TAIHAKU MARU	曼谷	4月30	東來
邊尼蘇士	BENNEVIS	新加坡	4月30	邊行
北京丸	PEKING MARU	海防	4月30	泰山
施連拿	CELLINA	馬尼拉新加坡	4月30	天祥
安娜馬士基	ANNA MAERSK	新加坡	4月30	捷成
笠島丸	KASASHIMA MARU	新加坡	5月1	巴拉多

（接左出口船期預告）

船	名	開往港口	月日	公司
長島丸	NAGASHIMA MARU	曼谷	5月1	巴拉多
大順康	TAISEUNHONG	金邊	5月2	順昌
海威	HYDRA	曼谷	5月2	多利順
興立	HENRIK	古晉詩巫	5月2	多利順
榮川丸	EISEN MARU	金邊	5月2	鴻來
夏利瑪	HERMOD	山打根	5月2	多利順
沙治安	SHAHJEHAN	新加坡仰光	5月2	鐵行
海利	HAI LER	新加坡檳榔嶼馬六甲仰光	5月3	多利順
東澳	TONG HAN	新加坡印尼	5月3	錦昌
珊娜拿	SANANA	金邊	5月4	[illegible]
日隆丸	NICHIRYU MARU	古晉山打根	5月4	瞻成
北海	PAKHOI	印尼	5月5	太古
芬布	FERNBROOK	西貢	5月5	多利順
馬奇善	MARQUISIEN	西貢	5月5	法郵
勝嘉	SONGKHLA	馬尼拉	5月5	寶隆
奧嘉鄧	ORCADES	新加坡	5月5	鐵行
安娜	ORNA	新加坡	5月5	鐵行
若島丸	WAKASHIMA MARU	新加坡	5月5	巴拉多
美國郵	AMERICAN MAIL	馬尼拉新加坡	5月5	鴻來
多富怡美利	DOLPHEVERETT	新加坡	5月5	鴻來
浩生	HO SANG	山打根	5月6	渣甸

汕頭·上海·天津線

船	名	開往港口	月日	公司
奧勃拉	OBRA	上海	4月30	鐵行
芝利旺	TJILIWONG	上海	5月9	渣華
萬華域	VAN WAERWIJCK	上海大連	5月10	渣華
慰連芬拉士	GLENFINLAS	新港	5月21	渣甸
東方	EASTERN	上海	5月25	鐵行

基隆·釜山·日本港口線

船	名	開往港口	月日	公司
奧勃拉	OBRA	日本	4月30	鐵行
茂比近	MELBURY BEACON	日本	4月30	新興行
奎里諾總統	PRES. QUIRINO	日本	4月30	美郵
芝保大士	TJIBODAS	日本	4月30	渣華
湖北	HUPEH	日本	4月30	太古
海順	HELIOS	日本	4月20	多利順
四川	SZECHUEN	基隆	4月30	太古
滿的畝遊丸	MONTEVIDEO MARU	日本	5月1	東方
堅尼芙萊克斯	GENEVIEVE LYKES	基隆仁川釜山日本	5月2	總統
布魯克蓮高地	BROOKLYN HEIGHT	日本	5月2	和捷

非洲線

船	名	開往港口	月日	公司
有明丸	ARIAKE MARU	西非	5月1	東來
比特利克邦	BITTRICKBANK	東非	5月4	銀行
士打巴里	STRAAT BALI	南非	5月9	渣華
達利亞	DAHLIA	南非	5月10	渣華
墨西哥丸	MEXICO MARU	西南非	5月10	渣華
月光丸	GEKKO MARU	東非	5月10	東方
瑞陽丸	ZUIYO MARU	東南非	5月10	洛士利
芝萬潔	TJIBANTJET	東非	5月11	渣華
哈域馬士基	HARTVIC MAERSK	西南非	5月16	捷成
影輪	PAN	南西非	5月16	新興行
愛斯邦	ESKBANK	東南非	5月16	銀行
波多路士	PONTOPOROS	南非	5月18	渣華
南山丸	NOZAN MARU	西非	5月16	太平
萬華域	VAN WAERWIJCK	南非	5月19	渣華

美洲線

船	名	開往港口	月日	公司
奎里諾總統	PRES. QUIRINO	美國	4月30	美郵
東方銀河	EASTERN GALAXY	加拿大美國	4月30	美郵
佐治亞丸	GEORGIA MARU	美國	5月1	巴拉多
堅尼芙萊克斯	GENEVIEVE LYKES	美國	5月2	總統
布魯克蓮高地	BROOKLYN HEIGHTS	美國	5月2	和捷
布干維爾	BOUGAINVILLE	美國	5月3	銀行
有利時	ULYSSES	美國	5月4	太古
日本熊	JAPAN BEAR	美國	5月4	美輪
蘇珊馬士基	SUSAN MAERSK	美國	5月5	捷成
海洋郵	OCEAN MAIL	美國	5月5	鴻來
芬寶	FERNBANK	美國	5月6	多利順
相模丸	SAGAMI MARU	美國	5月6	洛士利
法蘭萊士	FRANK LYKES	美國	5月8	總統
健島丸	TAKESHIMA MARU	美國	5月10	巴拉多
檀香山丸	HONOLULU MARU	美國	5月10	東方
芬景	FERNVIEW	美國	5月10	多利順
先鋒	PIONEER MART	美國	5月10	美輪

澳洲線

船	名	開往港口	月日	公司
山西丸	SANSEI MARU	新西蘭	4月30	東方
富寧	FUNING	澳尼磯蘭本	5月1	太古
長島丸	NAGASHIMA MARU	西澳洲	5月2	巴拉多
東榮	EASTERN GLORY	澳尼磯蘭本	5月5	渣甸
美洛士	MILOS	澳洲	5月7	天祥
西必頓	SARPEDON	西澳洲	5月7	太古
浙江	CHEKIANG	南太平洋	5月9	太古
芝萬宜	TJIWANGI	澳洲	5月15	渣華
長沙	CHANGSHA	澳尼磯蘭本	5月16	太古
東榮	EASTERN GLORY	澳尼磯蘭本	5月24	渣甸
萬克倫	VAN CLOON	新西蘭	5月29	渣華

火車時刻

九龍開（夏令時間）	到羅湖	羅湖開（夏令時間）	到九龍
上午6時37分	7時39分	上午6時32分	7時34分
7時44分	8時49分	7時18分	8時28分
9時09分	10時14分	7時57分	8時58分
10時20分	11時22分	9時05分	10時04分
11時39分	下午12時43分	10時32分	11時29分
下午12時42分	1時45分	11時35分	下午12時31分
2時15分	3時16分	下午1時03分	2時02分
4時13分	5時14分	2時23分	3時23分
5時30分	6時31分	4時21分	5時20分
6時48分	7時49分	5時38分	6時38分
8時15分	9時16分	6時58分	7時56分
10時	10時59分	8時23分	9時23分

深圳開（北京時間）	到廣州	廣州開（北京時間）	到深圳
下午12時45分	下午3時29分	上午8時10分	上午10時56分
下午5時	下午7時55分	上午9時40分	下午2時23分

今明日出入口船隻

今日入口船隻

船	名	開來港口	停泊地點	公司
富寧	FUNING（下午）	日本	A17	太古
興立	HENRIK（下午一時）	山打根	B	多利順
湖北	HUPEH（下午）	曼谷	B5	太古
星加坡城	CITY OF SINGAPORE（上午十時）	日本	A3	怡和
芝保大士	TJIBODAS（下午四時）	東非新加坡	A21	渣華
奧勃拉	OBRA（下午一時）	孟買	A8	鐵行
嘉卡波	KAKAPO（下午一時）	高雄	油蔴地	德和
達天娜	TATIANA（下午五時）	日本	A7	順昌
興中	SHING CHUNG（上午八時）	高雄	油蔴地	[illegible]
多利多	TOREADOR（上午十時）	馬尼拉	A11	多利順
天光丸	TENKO MARU（下午四時）	新加坡	A14	東方
安娜馬士基	ANNA MAERSK（黃昏）	美國	A16	捷成
大寶來	TAI POO LOY（下午）	新加坡	油蔴地	順昌

今日出口船隻

船	名	開往港口	停泊地點	公司
海威	HAYWARD（下午）	日本	A7	多利順
先鋒	PIONEER MUSE（上午八時）	美國	A3	美輪
麥迪遜總統	PRES. MADISON（上午八時）	美國	A21	總統
平安	PING AN（下午）	金邊	油蔴地	信安
海明	HAI MENG（下午）	曼谷	B7	多利順
日昌丸	NISSHO MARU（黃昏）	新加坡印尼	B6	巴拉多
勞埃德巴基	LLOYD BAKKE（下午五時）	新加坡澳洲	A1	鐵行
多利多	TOREADOR（下午）	美國	A11	多利順
樂生	LOK SANG（下午）	新加坡檳榔嶼	油蔴地	華夏
新地亞	SANTHIA（下午一時）	日本	九龍倉櫃	鐵行
立彼	LEIPZIG（下午五時）	日本	九龍倉櫃	捷成
大寶來	TAIPOOLOY（下午）	新加坡檳城	油蔴地	順昌
島原丸	SHIMABARA MARU（上午六時）	曼谷	B9	巴拉多

明日入口船隻

船	名	開來港口	停泊地點	公司
宜蘭	ILAN	高雄	油蔴地	遠東
西樂	SCHELDELLOYD	歐洲新加坡	九龍倉櫃	[illegible]
東方銀河	EASTERN GALAXY	馬尼拉	A	美郵
北京丸	PEKING MARU	日本	油蔴地	泰山
山西丸	SANSEI MARU	日本	A	東方
茂比近	MELBURY BEACON	新加坡	A	新興行
四川	SZECHUEN	高雄	西區浮泊	太古
佐治亞丸	GEORGIA MARU	日本	A4	巴拉多
海順	HELIOS	山打根	B	多利順
快富	FRANKFURT	日本	A1	捷成
馬芝安	MACHAON	馬尼拉	A9	太古
泰伯丸	TAIHAKU MARU	日本	A20	東來
施連拿	CELLINA	意大利新加坡	九龍倉櫃	天祥
克山尼	KISHAI	廣州	油蔴地	華夏

明日出口船隻

船	名	開往港口	停泊地點	公司
達娜	DANA	金邊	油蔴地	順昌
天光丸	TENKO MARU	日本	A14	東方
新寧	SUNNING	金邊	油蔴地	[illegible]
維多利亞	VICTORIA	新加坡意大利	九龍倉櫃	天祥
蘇丹	SUDAN	歐洲	A2	太平
伊美蓮娜	IMERINA	曼谷	太古倉碼頭	法郵
東繆	EASTERN MUSE	上海	A17	渣甸
達天娜	TATIANA	西南非	A7	順昌
紐約	NEW YORK	日本美國	A12	渣甸

截郵時間

今日截郵（星期五）

中國大陸 上午十時 台灣 上午九時

[illegible]

明日截郵（星期六）

[illegible]

港澳航輪 天湖 大利 [illegible]

北京丸 PEKING MARU 於四月廿九日由海防開出 [illegible] 代理：泰山有限公司謹啓 永通公司

大寶來 TAIPOOLOY 四月廿八日滿貨 十八日下午開行 往石叻庇能

華新 DANA 四月廿八、廿九日滿貨 廿九日下午開行 往金邊

大順康 TAISEUNHONG 四月三十日、五月一日滿貨 二日下午開行 往金邊 順昌航業有限公司啓

邊行輪船公司 BEN LINE 邊尼蘇士輪 BENNEVIS 四月卅日開行 直往星加坡、利物浦、漢堡、鹿特丹、倫敦 香港總代理 明記公司 邊行輪船公司啓

M.M. 馬奇善 MARQUISIEN 五月三、四日滿貨 五日上午開行 往小呂宋、西貢、北非、倫敦及歐洲各埠 法國郵船公司啓

東漢快輪 TONG HAN 五月一日滿貨 三日開行 直透星加坡 耶加達 泗水 勿老灣 巨港 孟加錫 三寶壟 井里汶 祺福船務（香港）有限公司啓

克山尼 KISHAI 山旗州來 約於四月二十九日抵港，泊油蔴地。請收貨人速來本公司辦理提貨手續。華夏企業有限公司啓

國際杯與紀念杯賽本屆決定暫行停辦

士丹利七人木盾賽亦宣告拖住

督憲杯第二戰下月廿九晚舉行

足總於昨天下午在該會會議室召開執委會議，關於本屆國際杯賽、紀念杯賽、士丹利七人木盾賽及聯賽冠軍對選隊的表演賽等，因時間不許可之故，一律暫停舉行，下屆才告恢復。至於批准球隊出外遠征一事，亦決定必須嚴格審核才能放行。

督憲杯戰第二場的比賽日期，定於五月廿九日晚八時卅分在港會球場舉行，如因天氣惡劣，則改於翌日（卅日）舉行。

會上，首先通過將本屆球季延長至五月卅一日結束，並議決在下屆球季開始時，即行編排整季的各組比賽秩序，非有特殊情況，一律不准改期。

申請於季後出外遠征的球隊計有九巴、南華及華協參加和和杯賽的球隊等。

南華來信說，於六月十日出發前往菲律賓、新加坡、馬來亞等地訪問；華協旗下的港華隊在吉隆坡比賽後，即行前往馬來亞、西貢、曼谷及新加坡等地；至於九巴的遠征地點是新加坡、馬來亞、越、泰國等地，出發日期未定。

在討論批准上述球隊遠征的問題時，為着維持香港足總的聲譽，議決今後，凡批准球隊出外遠征之前，必須經過嚴格審核。按照會上通過批准華協派隊參加在吉隆坡舉行的和和杯賽，南華之請求，亦原則上獲得批准，但要依照會章第廿條來函辦理正式手續。九巴因尚未確實出發日期，俟該隊有了具體辦法擬出後才作討論。

關於外隊訪港之事，通過埠際小組所給予瑞典瑞加平隊的三千鎊包賬條件邀請該隊來港比賽兩場的議案；但訂明必須要有最完整的人選陣隊，並聲明以香港為遠東的第一站。香港足總負責招待該隊在港的全部食宿費用，逗留以不超過八天為限。另規定該隊要在比賽之前四十八小時抵達香港。

五月一日的埠際小組開會之後才召開特別執委會議研究其事，此一提議獲得通過後，並聲明此事將來必須要在會議席上解決，不能用書面通傳方式來通過其事，特別執委會議定於五月八日舉行。

本屆的青年杯賽，上次聯賽小組管理委員會曾議決暫時停辦，下屆球季才告恢復。但各委員認為本屆不應停辦，主張在球季結束後才告舉行，議決交回聯賽小組會再行討論，如有可能即行繼續舉辦。

最後通過撥款二千元給學界體協會作為捐助獎品之用。議決定於六月一日在英京酒家舉行招待球員及裁判的聯歡會。

昨天出席會議的有莫慶、彼德、羅治平、畢列特、余浩明、劉亞治、碧士甸、胡佩堅、鄭家全及許敦興等。·公孫森·

邀請真馬德里案特委會負責研究

青年杯賽決盡可能繼續舉辦

邀請西班牙真馬德里隊一事，彼爾及畢列特等都認為經濟情況不佳，且球技相差太遠及「兵源」缺乏等理由，反對邀請該隊前來。但陳樹川則認為目前埠際小組主委李文傑正為此事而奔走，並已去函該隊代理人，因此，他提議將該項議案延後討論。

近來許多球賽都將分出勝負，許多球員在向心苦戰。圖為練習時的情形。（本報攝）

紀律小組今開庭 郭滿華犯規案可能從輕發落

初級組淘汰賽抽籤編排秩序

足總緊急紀律小組今天下午六時在該會會議室內召開會議，研訊本月十八日甲組特別銀牌準決賽南華對愉園的一場補賽中，愉園中鋒郭滿華被球證必得利驅逐出場一案，另有乙、丙組球員因動粗而被罰案亦一併研訊。

驅逐郭滿華離場的球證必得利，在報告書中曾指出「新聞界」有關人的意圖，但並未嚴重指責。足總圈內有關人士對於郭滿華當時被逐出場的情形看得非常嚴重，認為郭滿華之被逐是有點冤枉的。據某緊急小組委員透露：緊急小組將根據球證的報告書及其他有關人士所提供的意見而作公正決判的。照情況看，郭滿華可能獲得從輕發落。

另外，十九日警察對東方及廿三日警察對九巴的兩場甲組聯賽，警察球員麥永雄及陳挺楠二人亦先後因動粗而被球證逐離場。由於兩場的球證尚未將報告書呈交足總，暫時乃無從將兩案列入今天會議的議程之內，只有連同前天被逐球員陳滔騵被逐的案件一起留交下周五的緊急紀律小組會上研究。

今日在召開緊急紀律小組會議之同時，足總聯賽小組管理委員會亦於下午五時半召開臨時會議，抽籤編排本屆增設的乙、丙組初級錦標淘汰賽的秩序：報名參加此項比賽的球隊，昨天仍然未見踴躍，今天下午五時前將截止報名，究竟有多少球隊參加，昨天尚難估計。

女皇杯學界籃賽今晚續演三場

女皇杯學界籃球賽，今晚三場在伊館球場……

日本男女乒隊下月重來獻技

日本男女乒乓球選手隊，在本屆錦標賽後，現在上海作友誼賽，將於下月四日由穗乘車來港，六日晚在伊館與香港男女選手比賽一場。

日隊日前過港時曾一度在港九兩地演出，博得好評。

到口饅頭不想吃 足總居然作仁翁

體育什談

香港邀請真馬德里隊東來，真是一波三折，多事之至。如今足總想將主辦權移讓於慈善機構，此事令局外人聽來三思不得其解。

我們知道足總之與真馬德里商談，已有數月，其間「鋼紙佬」納白曾親自來港面商細節，此外則函電往還不知凡幾，所費的精神與金錢，恐怕在邀請任何外隊之上，為什麼既得漸見具體之際，忽然「縮沙」而要拱手讓人？

若說「包冇蝕本」（納白一再聲明，真馬德里所索「戲金」固互提，而邀請者從無蝕底之虞），即是有利可圖。如此則既歸世界波，更大搵錢，何況是名利雙收；足總既為公司組織，搵錢亦理所當然，何以到口饅頭不想吃，而偏具慈善心腸要將主辦權出讓？此不解者一。

打開天窗說亮話，若是本無利可圖，順風順水之舉，足總何忍拱手讓人？如今邀請真馬德里正處於不尷不尬的邊緣，才會發出「不尷不尬」的一條紐宜之計。瞭以慈善機構的關營業務，比足總更不能背蝕本之虧，否則，真非要三院病人節省藥費來貼補球費不成？

有關方面表示首肯，給在「想當然」階段，萬一搵手之後，港府並不豁免一切，屆時豈不令慈善機構碰頂石日做戲，自討苦吃？此不解者三。

足總果有「為善最樂」之心，不妨自動捐贈以真馬德里在港比賽的盈餘若干，捐助慈善機構，不必讓路大寄士擔絕大風險了。「推比」或承辦，都是足總的事，進退兩難之際，無關拉大寄士擔背也。

·全求仁·

警察五球員將被凍結

秘密會議決定整飭球風

警察足球隊在最近連場比賽中，曾先後有兩名球員被逐離場。該隊昨天曾召開秘密會議，決定盡力整飭球風，聽說已準備把五個球員放入「雪櫃」。

昨天警察的秘密會議，會後各委員都三緘其口；但從旁打聽，其目的是研究在最近連場比賽中，因麥永雄、陳挺楠先後被逐離場所引起的問題。聽說由於警察兩名球員先後犯規，在球壇留下很惡劣的印象，大家都主張必須除去「警察隊踢蠻波」的嫌號，盡力以整飭球風。席上好幾名委員根據第一手情報，提議在今後的球賽中，先行把五名球員「凍結」。

據說這五名被「凍結」的球員，除非得到警察當局高級首腦的特准，他們在本屆球季內，恐怕將難在綠茵場上露面了。·耐遠·

東南大戰 門票搶手

莫慶認為南華技術不如東華

東華則自認敝鄉表示無信心

週日舉行的兩場特別銀牌足球決賽，在最近兩天中，球票甚為搶手。去周還是三元五角的球票也已漲至四元四角，現在二元四角的球票也感過市非常。被認為領有最多球迷的東華會，昨日下午，也已將全部球票沽與「有關人等」。負責「分銷」的部署則對人說，由今天起，所有打電話來的，說一聲「冇」就交代晒了。

近日圈內人的看法，認為兩場決賽，乙組元朗可穩倒愉園而奪得錦標，東、南甲組冠軍之爭，則是一場「五五波」，各有取勝之道。足總主席莫慶認為論氣力，南華好過東華，合作亦有過之，但論技術個人，東華不乏上佳好手，南華則比不過東華而已。

東華某南「重臣」都表示有信心，但到頭來卻很謙虛。東華兩位「重臣」自謙「敝鄉」，說非南華對手。

昨日與南華會主席盧鑑示沒有信心。說在本屆的球季中，東華的演出，都很令人失望，在若干場大戰中，賽前球員……

各項乒乓賽昨抽籤分組

乒總主辦的男女公開乒乓球五項比賽，昨……

港華在西貢賽三場

函託專人就地斟盤

星馬泰等地已接洽妥當

華協和和杯小組昨日召開會議，商談赴馬參加港馬華人埠際賽前後跟進前往越南、西貢、泰國各地訪問的事情。

出席會議的有該小組……

首先追認上期議案，接着由胡漢堅報告各方來往函件：（一）怡保、檳城兩埠已接納港華隊於和和杯賽結束後前往訪問；（二）新加坡足球總會來函，願意除分賬外，還負責招待食宿費用；（三）西貢足球總會正式來函，接納前往比賽兩場，包服和場費幣八萬元；（四）泰國足球總會來函接納前往比賽三場，六四分賬。

菲東方籃隊定今日抵港

菲律賓東方大學籃球隊今天下午六時抵港，明晚在伊館球場首次獻技。該隊職、球員名單如次：

足總發表兩周秩序 聯賽不乏好戲上演

足總昨天發出五月份上半月的足球聯賽秩序，其中不乏好戲，如二日的警察對愉園，六日的東方對星島，七日的愉園對南華，十日的南華、星島之戰等，都是具有相當吸引力的。現將各場秩序錄下：·小校風·

日期	組別	對賽	球場	時間
五月二日（星期二）	甲組聯賽	傑志對後滔	嘉路連山	五時半
	預備組聯賽	警察對愉園	花墟球場	五時半
	甲組聯賽	警察對愉園	花墟球場	四時正
五月六日（星期六）	甲組聯賽	傑志對陸軍	港會球場	八時半
		東華對後滔	嘉路連山	五時正
		東方對星島	花墟球場	五時正
	預備組聯賽	傑志對陸軍	港會球場	七時正
		東方對星島	花墟球場	三時半
	乙組聯賽	中健對獄吏	嘉路連山	三時半
五月七日（星期日）	甲組聯賽	愉園對南華	港府球場	五時正
		警察對嘉山	花墟球場	五時正
	預備組聯賽	愉園對南華	港府球場	三時半
		警察對嘉山	花墟球場	三時半
	乙組聯賽	元朗對屈臣	石崗球場	五時半
五月八日（星期一）	甲組聯賽	光華對空軍	花墟球場	五時半
	預備組聯賽	光華對空軍	花墟球場	四時正
五月九日（星期二）	甲組聯賽	傑志對東方	花墟球場	五時半
	預備組聯賽	傑志對東方	花墟球場	四時正
五月十日（星期三）	甲組聯賽	南華對星島	嘉路連山	五時半
		九巴對後滔	花墟球場	五時半
	預備組聯賽	南華對星島	嘉路連山	四時正
五月十一日（星期四）	甲組聯賽	嘉山對愉園	港會球場	五時半
		陸軍對東華	花墟球場	五時半
	預備組聯賽	嘉山對愉園	港會球場	四時正

華協杯港華陣容 足聯定今天點將

同日商討夏令杯賽進行

足球聯會今天（星期五）下午六時起在該會所召開兩個會議，討論夏令杯賽的進行及港華隊出席和和杯賽的陣容。

路邊走筆

塑虎

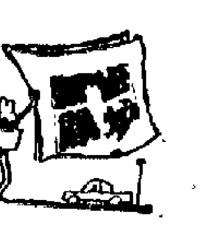

球人生活散記

大口北談笑話球事 鯊魚蹈勤練盼南遊

公開排球賽今夜演兩場

上海中醫 朱鶴皋 內婦兒科

解除痛苦好良機

中國跌打 陳公石

頭暈 心跳 中醫 彭錦棠

分類廣告 每天二元

潘柏撰 潘柏 咳 熱病

中醫 鍾甫 婦兒內科

中醫 黃國榮

趣談郵集

天新電版 快·靚·平

龍門電版 快·靚·平

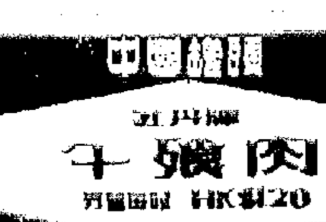

明新花店

買賣古玩

鄭君偉醫學

在「舞台生活四十年」以外談梅蘭芳

京劇見聞錄

蘇聯已故名導演愛森斯坦心折梅氏表演藝術，翹起大拇指大讚道：「了不起！」

貝多芬的「合唱」交響樂

歌唱人類的幸福生活

·白冰·

梁麗波的「嬌嬌女」文蘭

影人動態

黃金愛返影壇　梁醒波被追瘦

·繡華·

黃金愛在大坑西劇場演完之後，本月廿九又在深水埗劇場登台，與石燕子領導「燕新聲劇團」。

瘦皮猴　貓王　情場拗手瓜

·王泳蓮·

有一個時期，人們很擔心「貓王」皮里士利會成爲法蘭·辛納杜拉的情敵。這是因爲柔麗蓮·寶絲而引起的。

乳燕離巢話文蘭

·章瑩·

一日一星

江雪流年不利

炒餅和燴餅

高陽

銀色花絮

夏夢不肥也不瘦

彩虹女的希望

夏萍捧林翠場

張錚爲何輕鬆

王葆真可做畫傳

小謎語

·瀅·

一、別號相思（猜粵片女星）

二、又名海上（...）

三、東吳皇帝（猜國片女星）

四、高陽紅豆（猜女伶星一）

（謎底在本版）

兩朝公主

·忽庵·

三、自是鄭淑吟鳳侶　欲從何處訪丹丘

美人關

月光社會小說　程放

禁不住喜上心來

小說林

流星

火鳥

四五、決定試一下

祁連劍

杜元庭

二二、半死不活

喜重逢

試管嬰兒與通姦

菁燁

美國阿利桑納州曾經有過一宗奇怪的通姦案訴訟，原告是丈夫，被告是妻子，證人是他們的試管嬰兒。他指證她通過第三者進行人工受孕而生了這個孩子。

這個孩子和其他以萬計的試管嬰兒一樣，一直成爲法律上和倫理上的問題人物，這些孩子都陷入於一種情勢上及法律上的悲劇性糾紛中。在美國，這問題越來越嚴重。有些法庭裁決試管嬰兒屬於私生子，他們的母親也犯了通姦罪。有些法庭則判決那個實際供給精子的男子是合法的父親，另一些法庭則認定那個沒有生殖力的父親應該是那孩子在法律上的父親。

人工受孕在動物方面的實驗已有數百年的歷史。第一個在人類上實驗實施的人工受孕則首見於一七九九年。倫敦的一位醫生以一個丈夫的精子用試管方法使他的妻子懷孕成功。自本世紀以來，人工受孕在美國已大爲流行。一般人工受孕分爲兩類：其中一種是按人類生育自然規律用科學方法使夫婦本身進行人工受孕，這對夫婦並非沒有生殖力，只是由於身體上的障礙而不能受孕而已。另一種則是在社會上和法律上議論紛紛的由第三者參與其間的人工受孕。因爲當事人的丈夫沒有生殖力，只好由第三者捐精使母體受孕。這種交易只有進行這種手術的醫生知道，其中秘密不能外洩，據說，這樣的人工受孕有百分之七十是成功的。

儘管人工受孕是一種不能公開的秘密，但是一般估計美國今天有的試管嬰兒不下五萬名，而且每年總有一千至一千二百名新生兒。只是這些不幸的孩子大多數都爲一層私生子的陰影所威脅，他們的前途既受到精神上的威脅，也受到法律上的煩擾。他們生而無知，卻一生受盡委屈。

許多微妙關係往往出乎人們想像以外。最近，有一對美國青年男女墮入情網，而且正在籌劃結婚。可是這件事經他們兩家的醫生知道時，不禁震驚不已。這位醫生是他兩人的家庭常年醫生，只有他才知道這一對情人原是同父不同母的兄妹呢！因爲他們的母親都進行過人工受孕手術——湊巧都是用同一名捐精者的精子。這兩家人做夢也想不到有這種可怕的事發生，而那位醫生卻一向保守他的職務秘密。幸而他出盡方法才拆散這對鴛鴦譜，這一對情人雖然黯然神傷，可是始終不曉得他們兩人原是同血統的兄妹。

這種可能性是微乎其微，但是爲了避免起見，英國醫生卻異常關心這種可能發生的事，因此一向限制每一個捐精者只能用於人工受孕手術十次。

大約每二十對配偶中有一對夫婦的男方是沒有生殖力的，對於那些渴欲生兒育女的夫婦來說，他們只可以選擇兩途：收養或人工受孕。收養並非一定可行，那就只好走第二條路了。美國只有紐約州正式承認人工受孕的合法，但捐精者必須經嚴格的健康檢查。這種人可以得到十元至二十五元的報酬，並且永不能知道施手術的對象是誰。

在芝加哥離婚法庭上，有一個父親申請禁止……她的五歲試管兒子，但裁定法官准予所請，但裁定孩子也屬於私生子，那……女子有通姦之罪。科羅拉多州的法官則判定捐精者總是合法的父親，因此試管嬰兒願由他撫養。

法國的法庭還規定人工受孕是違背自然法則的。英國法庭大多數對離婚案成立，因爲認爲人工受孕是通姦行爲。但法庭規定嚴格，……如果妻子與丈夫分居十六個月後生下一個試管嬰兒的話，那……通姦。

斜陽　菁康作

最新名手對局選
劉彬如迫和何順安

四月六日晚，上海市黃浦區象棋隊朱劍秋、劉彬如、丁上達和上海市隊胡榮華、何順安、朱劍秋舉行了一次對抗交流棋賽。黃浦區是上海十個市區中實力較強、棋力比較平均的棋隊。觀戰的棋迷、許多棋手都趕到上海棋社觀戰，所以觀戰、傳出後，情形相當熱鬧。

抽籤結果，胡榮華對宋義山，何順安對劉彬如，朱劍秋對丁上達。六人分三對廝殺，經過三個多小時激戰，方先後一戰，下了三盤和棋。現在選錄何順安先和劉彬如的一局對局如下，並加簡評。

炮二平五　砲八平五　車一進一　馬八進七
馬二進三　馬二進一　馬八進九　兵一進一
車一平六　仕六進五(一)　車九進一　砲二進四(二)
(三)車六進五　車九平八　車九平四　車八進六
車四進七(四)　砲五平四(五)　車四退四　砲二退三
車六退一　馬一退三(六)　砲五平六　馬三進四(圖)
車六平八(七)　砲四進五　車八進一　車八平七
車八平七　車一平二　砲八進二(八)　馬四退三
車七進二　車七進一　車七平六　砲四退五
象三進五　車七退一　砲八平五(九)　車七平五
車六退一　車五退一　車六進二　士五退四
車四平五　兵七進一　車五平四　車二進三
車四進二　馬七進八　車四平一　相三進五
車一平二　馬八進七　士四進五　馬七退五
卒七進一　車二進三　車二平五　馬五進七
車五平二　車二平一　卒一進一　兵一進一
卒一進一　馬七進六　車二退五　馬六退七
車二進二　車一平六　卒一平二　兵七進一
卒二進一　兵一進一　馬九退七(十)　帥五平六
車二退一　兵七平六　象五退三　馬七退六
馬七進五　兵六平五　馬五退三　車六平七
車二平四　車七進二(十一)　車四進三　帥六平五
車四平五　兵五平四　卒七進一　車七退四
（和局）

何順安、居榮鑫評註：

(一)再提橫車，準備縱車進入劉方肋道，形成「二鬼拍門」，順手砲攻殺最激烈的一種布局。

(二)陰砲有兩個作用：攻擊何方中線、牽活自己右車；阻滯何方橫車通向右翼的道路。

(三)好着。下一步劉方如砲二平五，則馬三進五，砲五進四，砲五進四，馬七進五（如相七進五，砲五退二，劉方空心砲也擺不住），車六平五，何方佔優勢。

(四)及時飾砲鞏固中防，暗伏砲二退五打車，再砲二平四打死車一步棋。

(五)如改走車四平三，相七進五，車六進一，砲五退二，車三退一，砲二退三，何方一車換雙士，劉方局勢較呆滯。

(六)平砲邀兌目的是保持主動。

(七)假使誤走砲二進四，車八退三，以後劉方四路馬受困失先，局勢不利。

(八)不如改走車七進一，車七平六，砲四平二，象三進五，砲二退一，劉方局面較好。

(九)殺卒失先，改走砲四平五較平穩。演變如下：車四進四，砲五進三，卒五進一，車二進二，車四平三，相七進九；然後兵七進一牽活馬路。

(十)出帥之後，伏車六平三捉馬，再馬七進五抽車取勝。

(十一)兌子之後，和棋已定。

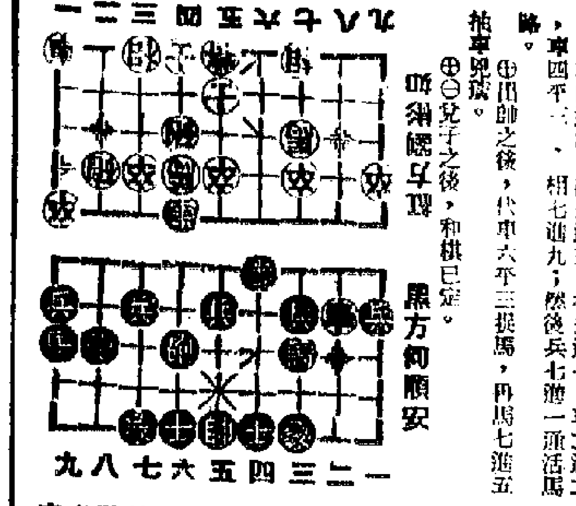

黑方何順安
局勢形圖

大公園

廣蓮雜談

萬達

十里田田荷，風來盡是香。——清・張之洞詩句

珠江三角洲是一片廣闊的沖積層，到處有的是肥沃的塭泥，我們先代的農民把它開闢成一片片的蓮田。特別是廣州市西關一帶，紅蓮綠藕，十里香飄，張之洞的詩句是沒有什麼誇張的。

這裏姑且撇開蓮的觀賞價值，而就日常食用來說；那末，它從花、實（蓮子）、蕊、葉到地下莖（蓮藕），全身都是寶，不妨拉雜地談一下。

夏天的早晨，到池塘裏把一兩枝含苞待放的白蓮花採下來後，暫時供養在花瓶裏；到了中午或晚上，再取來摘除蓮芯，只留花瓣，用沸水沖泡片刻，加上適量的冰糖或白沙糖，就可以飲用。它的特色是清甜中別具一股蓮蕾的幽香，使人飲後爲之暑意全消。但有一點要注意，紅蓮花或半紅半白的蓮花，不好飲用。

蓮花謝後，花蕊便結子成蓬。嫩的蓮子剝下來後，可以生吃或作「冬瓜盅」的配料。到了秋後，蓮子老了，所含的粉質也隨之增多，曬乾後可以製糖果，也可以製成餅食作餡。廣州市的「蓮子糖果」、「蓮蓉月餅」和「蓮子填鴨」，已經是盡人皆知的特產品，就不多說了。

廣州市的滷味店有一種老習慣，喜歡用曬乾的蓮葉給顧客包裹燒肉、叉燒和滷鵝、鷄、鴨等，這不會把醬滷汁滴掉，比紙包好得多，和南洋地方喜歡用香蕉葉包裹東西的道理一樣，無非是就地取材和善於利用罷了。特別值得一提的是廣州市茶居食樓的「荷（蓮）葉飯」，把粘米或糯米混合配料包裹在乾蓮葉裏蒸熟，除了米味之外，還帶有一股蓮葉清香氣，爲竹葉裏蒸的粽子所不及，難怪它是廣州地方膾炙人口。

每年夏秋之交，廣州市的蓮藕便開始登場，成爲市民的家常食品。最普通的是蓮藕煲豬排骨，喜歡肥一點的可以把豬排骨換上五花肉，偏個是佐膳的妙品。但是，生手上市，往往爲選藕而感到頭痛。其實也不難，如果是熟食，則藕無分大小長短，只要生長成熟，澱粉質豐富，入口時就有蜜化甘香的味道；再就藕節的長短說，又以藕尾第三節爲最佳。如果是生食，就必須選取鮮嫩肥大的「塘蓮藕」，才更加甘脆可口。蓮藕原是水生植物的地下莖，如果藕節長的根芽多了，就不免硬化如柴，生啖熟食，都不中用，這就是廣州話說的「老藕」了。

蓮藕還可以製成各種各樣的小食品。廣州市的「白糖藕片」，是年節應客的有名糖果之一；還有所謂「蓮子羹」（甜湯）等，將來都是……，所謂「蜜煎藕」、「糖煎藕」的姊妹行。此外，蓮藕還有一種熟食法，叫做「糯米藕」。先把肥大成熟的蓮藕洗淨，逐段切去根節，用糯米和豬肉（切粒）塡滿藕孔裏面，然後放在蒸籠裏蒸熟，再橫切成片，隨以桂花白糖，就成玲瓏雅緻，入口香甜鬆滑，是秋令的應時佳品。……沒有吃過蓮藕的人，不妨如法炮製，嚐一嚐新。

蓮藕最著名的加工食品，要數蓮藕粉。人們通稱它爲「藕粉」，除了本身的特色以外，便於攜帶以致遠，也可能是一個原因。……它的顏色便由潔白轉成淡紫，泡熟後又更淡些，就和一般豬骨煲湯的湯色差不多。如果是用……的「藕粉」，固然沒有什麼藕香味，久藏後的色澤，卻潔白如新，一般不明所以的顧客，便把它當成「上品」，買了回去了。

蓮的全身都可以入藥，中藥店就備有花、實、蕊、葉、地下莖的生乾藥材。多日飲合肉類一同煲湯的「清補涼」，便少不了乾蓮子這一味。每年盛夏的季節，廣州市四郊的農民，喜歡採生蓮葉一片，浸在水缸裏；到了午後，把它除去莖部和葉沿和冬瓜連皮切一同煲至爛熟，佐以片糖少許，據說是防止中暑的好飲料。明代偉大的植物學家和醫藥學家李時珍說：「蓮藕的氣味甘平無毒，……消食止渴，解酒毒，……」……以治痢疾。據「……」載：宋孝宗……患上痢疾，……後來有一個民間醫生以「新採藕節搗爛，熱酒調服」，給他治好了。這樣看來，在醫藥上，蓮的每個部份都有不同的療效。

鵝公潭寶石的傳說

富文

羅定縣的都城鎮面臨西江，江邊有個……叫做鵝公潭。每年夏秋之間，當西江水漲的時候，江中就會發出「隆隆」的響聲，響徹兩岸。據當地傳說，鵝公潭之所以會發出洪亮的響聲，原因是江底有兩塊叫做……的寶石。在一百年以前，鵝公潭不僅在洪水到來時會發出洪亮的響聲，還會預告汛情；假如江中發出洪亮的響聲，……反之，這年洪水就不大要緊。但後來寶石被偷掉了，洪水到來時……

一百年前，有兩個洋人來到都城鎮，一個是傳教士，一個是商人……他們來到都城鎮後，聽說鵝公潭有寶石，頓起貪念……傳教士就穿上一件皮製的潛水衣，用一條幾十丈長、堅靭無比的帶子，一頭繫在身上，一頭在大樹上綁牢，並吩咐岸上的……帶子，到他潛下一刻鐘後馬上拉起。

[illegible]

從此之後，鵝公潭……每年夏秋間洪水暴漲時，……就不……

紋身趣談

意明

遠在兩千年之前，紋身是流行於埃及人的，幾乎每個埃及人的胸膛上、手臂上都刺上了「花紋」，就好像今天女性的塗口紅一般普遍。

數百年之後，紋身傳到了中國和日本。十四世紀是紋身在日本最爲盛行的時代。那時，紋身的手術非常隆重，紋身者在接受這種手術之前，先要經過紋身師傅的判定，認爲某個人的身段適宜於紋上那一種圖紋，才肯施手術。進一步，紋身者的身體上除了頭部、面部外，每一個角落都刻上了預定的圖紋，紋的式樣可謂奇怪百出，琳瑯滿目。

不久，紋身就得到西方人士的興趣。最先紋身的西方人是英國的海員。他們在手臂上刺了太平洋、大西洋、好望角等等的地圖，也刺上了什麼「一帆風順」、「一路平安」等等的吉祥句。

最近，有一位意大利的犯罪學家，提出了紋身和犯罪心理的關係，認爲紋身是一種心理上的犯罪表現。美國的黑社會分子和大盜，通常都紋身。

紋身發展到今天，一切的紋身方式和數世紀前沒有分別。紋身的工具還是一頭針，還是可以紋上任何的顏色。

不過，美中不足的是：紋身就是一生不能毀滅的標記。目前，有些科學家已開始研究一種能夠抹去的紋身方法了。

王一亭與任山陰

玉冰

畫家王一亭（號白龍山人）與吳昌碩友誼篤，……

[illegible]

重扇求官
——舊官場的一件秘聞

[illegible]

劃破長空的流星

科學小品

四月二十二日報載，一個奇怪的發光物體，從天外飛來，擊破蘇聯立陶宛一家房子的玻璃窗。後來經科學家研究，這是一顆流星。

落在地板上留個印，這是一顆流星。在香港，我們還未聽到過有流星落到地上來，但世界其他地方，我們不時從報上看到有流星降落的消息。不過，要在天朗氣清、繁星滿天的夜晚，我們偶爾也會見到一顆顆亮的流星，劃破長空，瞬即消逝。

原來，太空上有不少大大小小的流星體，它們各自沿着不同的軌道運轉。這種流星與飛船和人類，都有很大的危險，萬一飛船遇着流星，其後果不堪設想。不過，到目前爲止，蘇聯和美國發射到太空去的地球衛星、甚至蘇聯最近放上天去的巨大的載人太空船，還沒有發生過與流星相碰的事故。

科學家最近觀察的結果，太空上的流星並不如想像之多。相信太空人加加林上天觀察回來後，對此會有新的見解吧。

爲什麼流星會落到地面上來呢？據天文學家說，流星的運行軌道是很複雜的，它們不時會和地球相遇，與地球上的大氣層劇烈的摩擦，產生大量的熱，因而自己燃燒起來，發出強烈的光芒。（其實，流星本身並不發光。）我們看到天空的一道火光，是它燃燒時的過程。本來，很小的流星未落到地面時就燃燒淨了，比較大的一部分便落到地面上，這就是人們所謂的隕石。

據說，每天墜落地球的隕石平均有一百多噸。所以有人說，大氣層是地球的一塊「保護傘」，它除了削弱了強烈的太陽紫外線，使地球上的動植物能生存之外，還擋住了不少流星的侵襲。

阿馮奇遇記

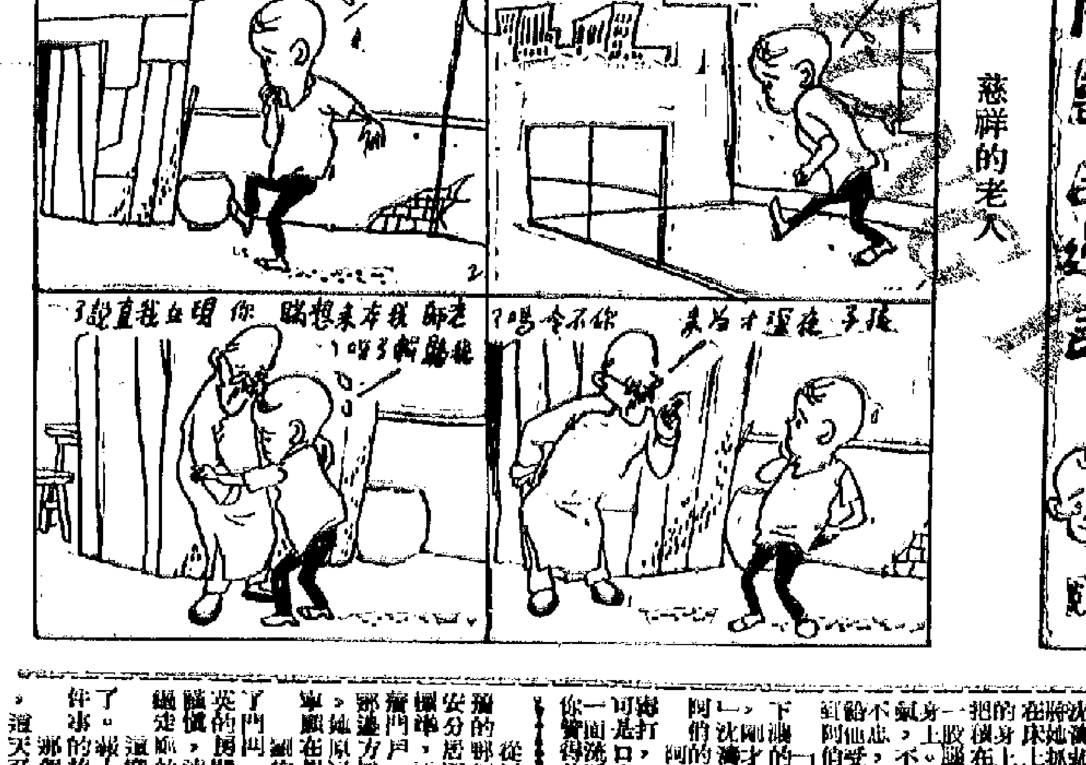

小說林

寫情記

六八　一場暴風雨

[illegible]

太陽黑點

從這一個晚上開始，徐英就住在東珠巷那邊的那個小房間裏。直至這時，她還堅持着和劉安分居兩個房間，那不完全是爲了婚姻上的道德標準，而是爲了一個……她自天裏躲在裏邊，緊閉着門戶。只要一有些可疑的動靜，便同時準備從那邊方便的出路，走到外面街上。這裏是一個電影……她原可以獨個兒上戲院去看一場電影，但她卻寧願在房裏一天到晚的寂寞。

劉安常常偷偷地溜進他的……下了門閂，然後再輕輕地敲了敲這邊的門，讓徐英的房間，爲她送進吃喝的東西。他們都是那麼隨便，這兩個人的談話，也盡量的避免給……鄰居的人聽了去。

這樣過了幾天，那宗綁票案似乎逐漸給淡忘了。報上也隻字不提。彷彿那相章的死，便是這件事的終結。

那個從斤分與擔身一變作了「……人」的黃牛……這天又來了。他照例在櫃台上叫嚷着……

[illegible]

五　流離顛沛

[illegible]

仿代名媛傳　趙文之

散花女俠

梁羽生

第九回　血雨腥風　刀光劍影

[illegible]

是日也

[illegible]

憶人日記

[illegible]